大正十一年七月二十四日第三種郵便物認可　臺灣郵務局掛號認爲新聞紙類
康德元年七月三十日　THE MAN CHOU PAO　星期一　No.4149　（第一版）　（一）

滿洲報

（本報價目）每月一圓四角六個月七圓八角全年十五圓郵票不收（外國除中國日本滿加郵費）廣告刊資一行一圓十二字起碼一日每行一圓特別地位加倍長期者另議以上俱以現大洋爲本位但朝鮮臺灣日本內地即以日本金幣爲本位
大連市常盤町二十九番地　發行所　滿洲報社
發行人　王子山　編輯印刷人　金念曾
THE MAN CHOU PAO 29-31 Tokiwacho Dairen, Manchoukuo
昭和九年七月三十日

廣田外相預定十月渡滿考究

確定對滿具體策

與駐滿首腦及滿方要人會談
先令谷參事官東渡陳述意嚮

田外相基諸如處理國際難局併行求得次期海軍會議對策而急速實行對滿政策須先確立强化爲遠東政策基調之滿日同盟之確信對岡田首相亦力論促進確立對滿國策之急務焉對十大政綱中亦特表示使確認其重要性之熱誠今次與軍部協力爲作實踐的新對滿政策之具體案促令駐滿大使館谷參事官晉京就滿洲國外交通商上及行政組織撤廢治外法權等各種制度上可實施及改革之事項求報告現地情況及意向而協議之而在此結果將確定具體案之先廣田外相將特視察滿洲國現地情況親與菱刈駐滿全權大使等駐滿機關首腦部及滿洲國側要人會談以使自己明確對滿認識爲目的有於可能的時期早行渡滿之意向在最近若北鐵交涉解決軍縮案告一段落時將於十月上旬倫敦海軍預備交涉再開前後約以二星期間之預定赴滿視察云（國通廿九日東京電）

北鐵交涉日方斡旋案

政府大體已決定應諾
外交部於廿八日發出之聲明

於廿四日廣田外相向猶萊尼耶夫大使及丁公使提示之北鐵買收交涉日本斡旋案丁公使已向本國政府請訓政府在慎重考究中大體決應諾該案於二十八日午后四時由外交部發出如左之聲明

本月二十四日日本廣田外務大臣對我國北鐵蘇聯權益買收交涉委員長丁公使提示該大臣向蘇聯側提示之買收代價々格日本政府之斡旋案諸該外務大臣斡旋案時於代價額之外合各種支付等則負巨額之負擔在滿洲國財政雖爲難堪事荷然鑒於擬改善日蘇滿關係之廣田外務大臣之誠意以此作爲最後的價格已應諾考慮中

美國各大學

學生團

現已抵新京
一團員談話

於二十八日下午四時四十分到新京之列車滿載美國珍客抵新京曾在東京列席日美學生會議完全通曉日本之美國二十六大學專門學校學生七十名因欲遊覽滿洲國與日本學生相伴同來宛如國際列車中以美國全大學聯盟會員瑞加那大學生陶馬士愛夫尼布列特（二五）居首其次均爲二十二三之青年一行中尚有三十名女學生又添不少精彩於車中歡迎一行之記者首與着浴衣之尼布列特君開談當即回答如下

所謂訪問日本與滿洲者一爲遊覽稱爲東洋名地之日本二爲考察新興之滿洲國余等多年對國際問題尤其是東洋即有興味與關心此次在日美學生會議與日本學生關於政治經濟宗教教育哲學等獲得無隔膜交換意見者榮甚喜甚確信兩國學生能相互理解必能於日美間釀成良好感情來年必在美國開會願將美國情形介紹一二美國人間最近有談日美關係如何者此乃爲不理解日本者之言辭不足深信余等由美國出發時羅斯福大總統着哈爾長官曾謂務必實地研究善鄰日本之實情以期爲第二國民之我等能於日美親善上盡力關於滿洲素不諳通難得深刻之研究觀諸大連奉天之建設情形足徵滿洲國之發展偉大不勝驚嘆

法政府向意大利提議

五國保障奧大利獨立
德如不承認則由法考究對策
法國更信復辟必能安定奧國

據巴黎來電以今次奧大利大動亂爲契機關於明日之奧大利英法意諸國將如何應付之頗可重視**法蘭西政府向意大利政府提出**在法蘭西意大利德意志捷克英吉利五國協同保護之下保障奧大利獨立該案爲法外長巴爾都氏所起草者若德國不承認該案時此等諸國應採取之對策則附有以法蘭西爲中心而考究之一條意大利政府對此亦爲注意法蘭西政府更考慮奧大利之復辟似信以奧德大公君臨奧大利能以抑制國社黨勢力擴大安定大國家云（國通廿九日東京電）

政府軍叛軍 戰死者 達百名以上

在加里地亞斯基利亞兩州於二十六七兩日之戰鬪政府軍與國社黨叛軍双方死者已達百名以上（廿九維也納電）

國際間不致有重大變化 駐奧華代辦悼杜爾富斯

外交部息奧國發生變亂後中歐一帶緊張形勢極爲嚴重近經英法意表明維持奧國自由獨立態度後此種險惡局面已轉緩和不致起國際間重大變化奧總理杜爾富斯遇害後各國均表示哀悼先後致唁聞中國亦已由駐奧公使館代辦就近致唁（廿九日南京電）

法意英三國 取共同行動

法意英三國政府關於奧國時局雖經交換意見多次然在目前似不致引起任何外交行動如有所交涉得當由三國共同爲之因奧問題爲國際共同之問題關於此點三國意見相同（廿九日巴黎電）

希特拉任命 巴本氏使奧 巴已允就職

希特拉任巴本爲特使以代駐奧大使萊資之職（二十九日柏林電）

巴本接希特拉氏書後已允就駐奧大使職（廿九日柏林電）

奧大利治安漸次恢復

國社黨叛徒已被鎮定
杜爾富斯國葬警戒極嚴重
未任首相副總理暫爲首班

加林基亞州叛徒已見鎮定政府軍於二十七日與叛軍繼續激戰政府軍戰死者超四十名結局依政府軍威嚇戰法將叛軍逐入森林地帶於是國內治安漸次恢復列車運轉亦殆復常態尤以維也納市中因二十八日爲故杜爾富斯首相之國葬警戒頗嚴（廿九維也納電）

奧大利政府至於二十七日深更將國社黨叛徒鎮定政府軍及警衛團死者超一百八十名已有正式發表（廿九日維也納又電）

杜爾富斯首相兇變後尚未任命後繼首相但組織特別閣僚會議以副總理修達爾里卑爲首班而究公爲鎮壓國內之暴動份子矣（廿九日維也納又電）

蘇聯軍民多人又侵入國境

外部將出斷乎處置
施特派員嚴重抗議

於十六日午後三時十分在滿蘇國境八六待避驛東方薩貝加爾鐵橋東南方附近有**蘇聯兵二十五名女子十名地方人五名**突破國境侵入滿洲國領土內爲國境警備隊騎兵發見即往追逐之時乃乘自動車逃入蘇聯領內鑒於蘇聯側不法越境事件瀕發滿洲國外交部將出以斷乎處置外交部特派員施履本氏由蘇聯總領事向莫斯科政府提出嚴重抗議矣

地方官吏俸給 由國庫負担

於康德元年度已決定各縣縣長總務科長各局長參事官副參事官屬官新設產業調查員日本人警士警佐巡官警長之薪俸及辦公費應由國庫負擔必向各縣通告於是減少從來對縣之補助費以充薪俸及事務費從來對奉天全省各縣之補助費爲百八十萬元

煙筒山附近 線路之復舊 尚須一星期

吉海線煙筒山附近因水災破壞之鐵路目下使用五百人之工人正在復舊工作中至於開通約需一星期

松花江又增水

二十八日夜來降雨松花江又復漲水十公分二十八日水位已達一百三十米二十公分較一九一四年最高水位僅低七公分較前年洪水當時低一米十三公分比諸前年七月二十八日高一米滿人商工業中心地之傳家甸一三七八道街十餘被雨所冲自二十七日夜來努力排水中市外全已化爲泥沼又滿洲里出發之第四國際列車在扎蘭屯第三國際列車在齊齊哈爾均停機不前歐亞連絡之幹線已爲之斷絕

洮南大雨 城內漲水 房屋多倒壞

據二十八日晨達奉天省公署民政廳電稱自二十七日午后一時洮南縣豪雨洮兒河堤防決潰水漲至縣城內倒毁家屋達千戶又聞民政廳對各處水災向中央請求水災賑濟金中云

北鐵東線旅客車

又被匪賊襲擊

線路破壞車輛脫軌
潛伏之匪大呼登車劫掠

二十八日午前八時四十分頃自北鐵東部線一面坡驛發赴哈爾濱之第三旅客列車在烏吉密河東方一基羅附近進行中因匪賊破壞線路機關車一輛小貨車一輛郵便車一輛三等客車一輛起一大音響而脫線大破僅二等車潛伏線路兩側之匪賊向該列車大呼亂入列車開始掠奪對旅客加以暴行該列車有日本人乘客多數對其安否頗爲注意接此急報於午後一時由哈爾濱及橫道河子開往之救援隊已行出動令尚未判明死傷即死機關手一名重傷一名

促黃早日北返

褚民誼又赴莫干山

褚民誼迄未來杭開二十六日晚由京杭國道逕上莫干山二十七日晨晤黃郛敦促早日北返聞黃郛待與殷同再度會晤後一週即偕殷同北返褚在山小息數日即將返京（南京電）

戰區問題商有結果

待殷北返進行

柴山武官到平對記者談

柴山二十八日對記者談大連中日代表商談戰區問題已有結果殷同北返後即開始進行長城沿線日軍遲々未撤因口外防次尚未完成至全部撤下當能實現云（廿九日北平電）

殷同已抵上海

對中國記者之談話
在連係商戰區零細問題

於大連會商告終而返之殷同於廿七日午後三時半乘大連丸抵滬對記者語云大連會商云爲正式會議者無乃過小就非戰區極零細問題有所懇談已見有若干進行輕々作回避之談話即訪問來滬之唐有壬有所密議將於二十八日朝赴杭州莫干山會見黃郛（廿九日上海電）

美國現在失業者調查

已達一千二十一萬二千人

美國勞働總同盟會長克林氏發表謂據勞働總同盟側調查至六月末日現在全美國之失業者數爲一千三十一萬二千人云（廿九日華盛頓電）

英對國境演習問題

將作最後決定

英外務部對該事件
已訓令駐華英公使

據確聞在山海關附近之英國駐屯軍演習問題由在現地日英當局者折衝結果近將圓滿解決英國外務部在今後二週間內關於該事將作最後的決定已向駐華英公使高德幹氏發出訓令（廿九日倫敦電）

滿鐵與華南提携

輸出滿洲大豆

以華輪裝載條件訂立合同
年運二十萬噸自八月開始

滿鐵專心與華南方面提携努力使多年斷絕之滿洲大豆輸出復活今與中國輸入商間以用中國船輸出爲條件成立年約二十萬噸輸入契約矣而該第一船預定於八月初以約五千噸級之中國船由大連開始裝運近時在廣東方面需要滿洲大豆頗爲旺盛中國商人頗期待於秘密裏計劃輸入今後頗可（國通廿九日東京電）

蘇聯民衆生活狀態

日益憧憬外邦
普羅意態漸見消沉

蘇聯民衆生活之狀態最近以種種形式發表亦可相當明瞭其眞相茲又由購買力之檢討而窺其生活新傾向之記錄如次

△民衆之購買力

規定蘇聯各個人之物質的生活狀態者結局爲彼等月收然僅以此月收不能測定實質的購買力須知其貨幣所持之購買力爲絕對必要之事第十七次大會之斯太林報告莫洛屠夫提案及參照國家計劃部所發表統計勞働者及從業員一個月平均賃金如下

一九三〇年　一八二盧布
一九三三年　一二六盧布
一九三七年　一六六預定

而現在約爲一三〇盧布彼等如減去社會保險加入金國防献金及其他强制的被扣除則實收入平均約一〇〇盧布玆將此一〇〇盧布爲蘇聯盧布而檢討其大體有何許之購買力

（A）食料品	
白麵包一個	二盧布
牛油一斤	四〇盧布
葡萄酒一瓶	一七盧布
純煙草	五盧布
（B）市場	
鷄卵一個	一盧布
青葱一斤	三盧布
牛肉一斤	一五盧布
角砂糖一斤	二五盧布
萍菓一個	九盧布
（G）百貨店	
短衣一件	九〇盧布
女襪一双	二五〇盧布
羊帽冬帽	二七〇盧布
化粧皂一塊	一〇盧布
黑短靴	二八〇盧布

如前所述則蘇盧布「金盧布」一〇〇盧布之購買力爲砂糖四斤彼等一個月之平均賃銀「牛油二斤米及上衣一件肥皂十塊」一而「蘇盧布」與金僑格之比較如評定對金貨幣換算率則平均盧布僑格爲金價格之五〇倍即謂蘇聯內之購買力金貨一盧布爲蘇貨（盧布）五盧布反之蘇盧布一盧布爲金貨二哥而蘇聯勞働者一個月平均貨幣實收額之一百蘇盧布爲金貨二盧布若換日本貨幣大體爲六圓或七圓之譜則一個月平均賃金約日金六七圓誠不堪設想矣

△其他生活之保障

僅以如斯些少收入賃金欲物質的滿足當然爲不可能之事「普羅列搭利亞」樂土一日僅得二十錢已不可謂樂土彼等生活最後之一線社會施設支持雖教育及醫療機關免費開放但尚不及日本農村地方之充分普及例如設備最稱完全之「莫斯科」教科書學用品極感不足家庭常備樂頗有不能得手之慘狀能讀書者（日本小學二年終了者）至一九三五末之比率爲百分九〇最後對勞働從業員經濟生活最强之援助者爲工廠及各種職業組合（包含農場集團）附設之商店及食堂但即此凡亦軍政府要人作家同盟等所有之商店食堂各種食料品衣服其他日用品比較的潤澤而一般工場及職業組合除特殊之例外限於食料品之麵包馬鈴薯砂糖肉類等大有困於入手之狀態社會食堂網之配備更緩和彼等物質的困窮社會食堂所供給之食物以充腸爲度較普通之飯館或食堂其質與量尤劣爲價格之十五分之一乃至二十分之一故已談不到所謂美味矣

△努力於水準向上

彼等之物質方面雖告窮乏而昔日之階級的懸絕已經撤廢宗教道德及於生活上之壓迫亦經除去故由側面緩和彼等之心爲不能遺漏之事實彼等物質的窮乏不平因受第一次五年計畫壓迫但並非永久受押所謂若在五個年計畫告終希望之下忍耐窮迫之生活待計畫終了休息之情趣鬱然而漲

如斯傾向於最近就中第二次五年計畫前半之息拔政策已至表面化從來所高唱重工業建設之「奏」已漸低下主力已向民衆生活之水準方面集中其魂即爲「哥爾賀玆」商業之開設「哥爾賀玆」商業者爲低下政府穀物貢上額將殘餘及家畜生產物向市場賣出之權利授與「哥爾賀玆」員及個人農業經營者以此使一哥爾賀玆」之組織及經營强化並擴大都市及農村生產物之交換而行良好之給養也

△憧憬外國

開設「哥爾賀玆」商業之次民衆生活水準向上策之第二爲生活必需品之生產增加與質之改良第一次五年計畫中生產力集中於重工業且商業配給及販賣網極爲不備而呈紊亂故食料品日用品之不足悲慘已極砂糖石鹼之類品於都市中屢告不足二個月三個月無砂糖而生活者頗多而生產品質之不良爲當然之事就中日用品極其劣惡故進境稀少之外國品更顯美好民衆對外國品之憧憬頗甚

△高唱爵士音樂

政府亦觀斯傾向爲遂行對此方面之政策與資本主義諸國確保平和關係以爲對外政策之反映又於他方面享樂的風氣日旺革命的精神漸薄往年所倡之跳舞亡國論之蘇維埃而現在各劇場家庭爵士之樂高鳴流浪之姑娘在第三流料理店進出日夜伴舞民衆日趨摩登介紹流行衣型之月刊雜誌亦見發行音樂文學戲劇等之傾向彼等普羅列搭利亞意識形態已日見稀薄總之彼等生活狀態隱藏不充分與缺陷而今欲圖躍進民衆之生活狀態第一次之五年計劃事實未得收百分之百之成績故民衆生活之向上政策不能得預定之充分成功亦未可知所謂蘇聯民衆生活爲「普羅列搭利亞」之樂土者惟一個月六圓之賃銀生活耳

孫科會見羅斯福

結局未能實現

孫已向英報極力否認晤羅
羅亦避作政治談話

在美國大總統訪問夏威夷機會前來當地擬得會見機會之國民政府立法院長孫科於廿六日尚言今回訪問火諾魯々之目的在會見羅大總統乃又急變前言於廿七對當地英字新聞極力否認會見羅大總統孫科結局似不得會見羅大總統之機會將於三十日由當地赴馬萊群島（廿九日火諾魯々電）

國民政府立法院長孫科氏目下口滯留於羅耶爾夏威夷旅館羅大總統於二十六日在火諾魯々上陸在該旅館靜養三日此間孫氏將與羅大總統會見惟羅大總統以在航海途中避作政治談話已特電告火諾魯々政廳長官且到火諾魯魯後似避見記者團故果能如孫科氏所思而會見否尚難斷定言今次訪問火諾魯々目的在與羅大總統會見頻尋會見機會矣（廿九日華盛頓電）

對日本有好意

羅斯福在夏威夷會見日領

以善隣主義之人而赴爲太平洋上十字路夏威夷之羅斯福大總統在日僑占大半之火諾魯々市民熱狂的歡迎禮渡過一夜於二十六日夜在知事官邸晚餐會會見岡田總領事之際語云在火諾魯々未得會見齋藤大使實爲遺憾並質問大使何時歸任岡田總領事答約十月左右大總統賜以大爲激勵之言詞晚餐會後岡田總領事述與羅大總統會見印象深知對日本持有好意云（廿九日火諾魯々電）

開拓菲港航空

英國拒絕汎美會社之請

在美國資本之下汎美航空會社前頃以來努力開拓中國航空路據確聞最近該會社爲接續上海廣東間航空路開行關於自菲律濱至香港之航空路之開設特求英政府承諾英政府已爲拒絕而汎美航空會社獲得廣東香港間定期航空實施權利又擬將此貸於英國航空會社因該提案爲英國所反對已不成問題一方英國側有在中國開英澳航空路之支線之計畫因中國政府反對尚在擱淺中（廿九日倫敦電）

認滿洲國實現已確

並謀和緩日本

美對海軍會議態度

據紐約電基諸廿七日歸國之海軍預備交涉代表道維斯氏及隨員來提督之意見美國對海軍會議觀大體持如左態度

一、比華盛頓會議當時對會議成否雖缺熱誠然有深信現行條約爲正當之信念而最近急於充實海軍力亦爲美國民之心理反映
一、會議成功若觀多有阻碍雖不主張廢棄現存條約而使會議延期中止者則無可疑
一、以變更比率之交換條件須觀討議政治問題之材料爲確定的問題則在將此正式提出之議乎抑在會議外作別個交涉乎耳國務院以哈爾廣田親善通牒爲中心置重點光於此
一、所謂解決遠東問題觀決於日本之對華對蘇和平工作後者
一、不認有修正九國協約之必要滿洲國實現實則確之但不承認滿洲國
一、觀今秋選舉結果羅大總統於一月召集議會似將要求修正東洋移民法案以此作爲緩和日本海軍均等要求之條件
一、南洋委任統治問題雖暫議論之但無漠視日本利益及主張歸還之意志此一觀日本對國際聯盟之問題（國通廿九日東京電）

楊虎城赴三原 視渭北防務

楊虎城二十六日午後赴三原視察渭北各縣防務二十七日由三原赴蒲城原籍一行約三四日返省（廿九日西安電）

華實部在滬

設農商銀行

下月朔開幕

實業部在滬籌備之農商銀行各項籌備事宜亦已辦理就緒定下月一日開幕（廿九日上海電）

友軍擊潰東寧彩匪

討伐東寧方面匪賊中之關羽部隊之宮崎○隊於二十五日上午四時半許在東寧南方五里之地點泉眼河遭遇三狹與憲所率之彩匪約有四百交戰數小時接到急報之東寧駐屯名古屋部隊之上田部隊即時出動與宮崎○隊協力堵剿敵蒙損失其鉅且下追擊潰走之匪團中此役上田久太郎少佐及宮崎光雄中尉一等兵石黑等氏負輕傷上等兵佐藤文一同田中哲次郎一等兵角山芳雄諸氏負有重傷再宮崎中尉及重輕傷者入東寧衛戍病院治療中而上田少佐依然立於陣頭鼓舞將兵之士氣

今日本報三大張

聲明與養子崔富貴脫離關係

緣敝於民國十五年憑媒娶得王氏孀婦爲室時氏曾有十歲男孩名富貴亦就敝處扶養權爲養子迄已十載尚稱相安詎料近來齒齡日增竟受惡習薰染不安本分狐朋狗友不務正業揮金似土初則親友處挪借繼則偸摸拐騙無所不爲長此以往誠恐妨害敝人名譽是以不得不登報聲明敝人已與富貴脫離養父養子之關係如崔富貴在外有不正當行爲挪借拐騙等情概與敝人不發生關係自不負責恐未週知特此登報聲明

敝崔連城　新京鐵嶺屯

撤退承保聲明無效

緣前經敝友馮聖達王會三二君爲李凌漢在滿洲中央銀行奉天分行充華行員請求擔保一事彼時情面攸關未便辭却業經准予擔任茲於去冬被財東悉聲言擔保本號概不負責敝立即函請奉天分行撤退並通告李凌漢另行覓換於本年一月十七日及二月六日奉分行函云已通知本人換保但非俟新保換妥後舊保不得卸却保責等情經敝屢次函請撤換以卸保責奈已遲延數月之久仍未函覆更換保責所繫未便再緩爲此登報撤保無效俟後李凌漢在分行發生事端敝號概不負責恐未週知登報聲明

蓋平常馨永經理劉祿卿緊要啓事

緊要聲明

啓者敝前在洮南設立永泰盛昌記糧業代理店因營業凋蔽無意前進故於康德元年二月實行收歇所有存欠賬目業已從事清理凡有對外擔保情事概作無效原有代理烟東烟草公司紙烟由四月十五日讓渡與前經理馬子敏君另行組織永泰烟行接辦由讓渡之日起統歸該號負責與敝無涉恐未週知特登盛京滿洲二報鄭重聲明

黃縣袁思永堂　營口永泰昌　同啓

恭頌昌圖康縣長之德政

溯自事變以來政治日廢生民塗炭苦不堪言幸我康公莅任昌圖勵精圖治政舉弊除對於地方治安尤特別注重保護商民賴以安謐對於政治擘劃週詳不遺餘力並時常出外暗自查訪對於小販商家人斗車捐出入減去一公半並農民賣糧差樣而奸商勒追挫價及賣糧之慘如我康公關心民瘼與民休戚貫我昌鄭之生佛也致民間有口皆碑頌聲載道種種盛德善政何能酬報特登報端藉以表鴻恩耳

昌圖縣第一區　義勇村　達善村　明德村　村民等敬頌

德對奧亂執和協態度
奧對收拾時局抱樂觀
意執監視態度不作極積行動
惟今後中歐形勢仍難爲逆者

據倫敦來電、奧大利國社黨叛而有德意志煽動、英國朝野大受衝動、因希忒拉首相罷免奧國國社黨之指導者哈比德、表示誠意、故始感鎮靜、德國政府於事件勃發當時、閉鎖德奧國境、聲明叛徒若行越境、即時逮捕、且由對斡旋奧大利政府國社黨間之公使黎德、發出召喚命令、可見其有尊重奧大利主權、不干涉內政之意思、希忒拉氏以此際出而構衅、由負中歐攪亂者之責、從容觀的認爲情勢不利、且鑒於德國國內政治經濟事情、故將中歐之危機一時解消、意國亦不出單獨的態度、英國亦擬同法意出干涉的手段、問題則在今後奧之

新政權態度如何雖一時妖雲飛散今後仍有不可知之形勢中歐不免多事

(國通廿八日東京電)

希忒拉首相於廿六日深更要請副總理巴本即赴維也納、觀察奧大利國內情勢而作報告、觀巴氏到維也納後、即將就任臨時公使云(廿八日柏林電)

奧大利政府因希忒首相宣明不干涉奧大利之內政的態度、特派巴本副總理以臨時公使而赴維也納、故乃爲安堵、在德政府宣明和協的態度以上、以後繼內閣組織等問題、今後收拾時局、極爲順調行之、故頗爲樂觀、一方在目下國社黨叛徒最猖獗之斯智伊納、加里貿亞兩州之上空、飛來飛行機、散布多量新聞、該新聞爲記載希忒拉首相所謂和平的解決提案者、促反抗之叛徒自發的投降(廿八日維也納電)

國聯因不能引起問題
暫時決取旁觀的態度
大國側一致認爲奧國國內事件

據日內瓦來電、國際聯盟當局、以奧國之國社黨叛亂、英法意三國協議結果、大國側認爲奧國內事件、一致觀不能引起禍亂歐洲之國際的危機、尤其德之態度頗爲慎重、對德之國社爲與奧國暴動有關係者、且取嚴罰方針、執極力避免捲入漩渦之態度、故意大利亦取監視的態度、對奧國不出以積極的援助、因不能釀成禍亂歐洲國際政局之危機、故不認爲理事會之問題(廿八日東京電)

政府軍克奏膚功
叛魁悉被逮捕
力求減少生命損害
俾早鎮靜國內叛亂

奧大利之國社黨叛徒之暴動、由政府軍之機敏行動、着々鎮靜、加里貿亞州之克蘭阿愷弗爾特、已完全歸政府之手、叛徒首魁悉被逮捕、目下政府軍傾其主力於鎮定加里貿亞州、鎮靜觀可即得實現、政府軍限於可能、力求減少生命財產損害、而一掃叛徒(廿八日維也納電)

匪患中之江西
新行政計畫
呂民廳長談

南昌通訊、新任贛省民政廳長呂咸、蒞任現屆月餘、對於民政之設施、及一切應興應革事項、刻正積極規劃、記者爰訪晤呂民長於官邸、叩以二十三年度新行政計劃、承見告一切、其犖犖大者約有下列四種

●●●軍編壯丁 據談贛省現狀、幾乎遍地皆匪、雖有國軍努力進剿、及各縣團隊與義勇軍之協理、然民衆自衛、則具有永久性、較前者似尤重要、此次考詢縣長、據報各縣壯丁人數、僅及十分之一二、查各縣壯丁爲環境所迫、散而之四於者、倘不乏人、然各縣壯丁之數目與全縣人口之比例、決不致懸殊如此之鉅、推厥原因、自係編查壯丁時諸多遺漏、蓋壯丁爲民衆武力之中堅、爲編查時所遺漏、不但不能發揮更大之力量、且勞逸不均、訓練不普及、且似乎有欠平允、爾後糾正此種流弊起見、自本年度起、決將各縣壯丁隊軍新編組、並由廳派員分區指導、限三個月辦理完竣、務使每壯丁都能遍普受訓練、以發揮更強大自衛自治之力量、便永無土匪之發生與侵擾

●●●訓練甲長 各縣保甲、雖已編組完竣、尚不克盡厥職、故自本年度起、各縣開設專班、輪流挑選保甲長、施以切實訓練、務使能明瞭辦理保甲之眞義、與保甲長施政之手續、此種訓練、最爲重要、因爲現在之縣政、大體是建築在保甲之基礎、如果保甲長不學無識、保甲組織徒擁虛名而無實際、則一切縣政、亦未有能推行盡利者

●●●慎選縣長 關於縣長之甄拔與訓練、益取嚴格、故此次整理之第六期縣政研究會、其甄之方式、用筆試以視察其學識、在試場中揣摩其精神與毅力、而予考詢以觀察其應付事件之能力、並審度其資格、以察其從政之經驗、如此精密考查、似可選拔適才、在此研究時間、除予以日再發揮意見之機會外、更注意於研習江西之特種法規、於成竹在胸、然後可措置、況江西之縣長、各事更兼武備、故在此研究時期、每晨施以嚴格軍事訓練、由行營派高級軍官擔任教練、並設有實地演習一科、以增進其從事之勇氣、與作戰之經驗、過去輕棄縣城、爲匪所乘之縣長、均是不諳武備、怯於戰事之故

●●●組救護隊 新收復各縣區災民、類多疾病、爲實施防治、以免疫病流行、前曾呈准行營與省府、令飭南昌紅十字會、結織臨時救護大隊、分途出發各新收復縣區、如南豐、黎川、廣昌、寧都、橫峰、永新、蓮花、銅鼓、萬載等縣、負責辦理醫藥救濟云

將強硬要求蘇聯回答
滿方具決心不變方針
北鐵讓渡交涉決於蘇聯答復

當面最後段階之北鐵讓渡交涉、倘對蘇聯由廣田外相所提示之公平妥當之最後案、獲得蘇方承認回答時、當即在滿蘇兩國代表當着手進行磋商讓渡、續之細目協定、據當局之意嚮、關於日本最後案蘇方回答難免遲延、乃爲其故意遷延策略、毫無可疑之餘地、彼時決以强硬要求蘇方回答之方針、倘有一部謂回答之成行難容樂觀、但蘇方對此合理的最後案仍抱不滿意、萬一有拒絕之態度時、則當局所採取之手段、早具決心、決不變更既定方針、滿洲國代表部亦必當即返回本國、停止本交涉、蘇方將有如何之回答、此種問題已成爲世界視聽之的、極可注目(國通廿八日東京電)

可望告一段落
汪精衞于右任双方糾紛
經蔣解調後于已表未辭職
並令各監委勿再發表談話

南京訊、行政與監察糾紛案、經蔣介石分電汪于兩院長調解後、可望告一結果、聞于院長已電各監委勸勸、請嗣後對於該案勿再發表談話、所有修改彈劾辦法、將交五全大會討論決定、又訊、監察院長于右任留滯在滬、已准於日內晉京、外間近傳于氏向中央辭職說、頃悉係誤傳、于氏左右曾向某新聞記者表示、于氏於日前接見記者時、曾表示未有辭職之意、但因念及國家多故、非吾人求去之時、故迄今未正式提出、外傳已辭職之說、當係誤傳、又據記者詢之於于氏秘書林少和、亦謂于氏并未辭職、各報有此披露、亦只好任其記載、然事實上于並未辭職也、至於何時入京、現尙未定期、大約即此一二日內到京後、擬逗留一兩日、即北上赴陝視察農林學校云

華方賑災需六千萬
政院討論辦法
南北各省水旱狀況
褚民誼談救災工賑計畫

南京訊、二十四日行政院討論救濟旱災工賑計劃及經費問題、蘇浙皖三省府京滬兩市府均派代表列席、三省兩市對旱災救濟辦法、均有極詳細之治標治本計劃、計蘇省計劃需款一千七百萬元、浙省二千八百萬元、皖省一千萬元、京市亦有計劃、但無數目、滬市六十二萬四千元、共計約需六千萬元、行政院原擬籌款三千萬元、現增加一倍、是以經費方面更覺困難、旋決議將各方計劃交由財政實業兩部、並請經委會會同審查、將各計劃中治標治本各項衡量緩急輕重、分別救濟、俟審查後、即提下週行政院會議討論決定、又訊、蘇浙皖各省所擬旱災救濟計劃書、內容甚長、歸納之、以側重於治本方面者居多、其要點一、以內河河道久未疏濬、淤塞淺涸、未能多量蓄水、故第一點主張疏濬河道、二、以各地對於糧食向少設備、一遇災荒、便虞不濟、故第二點以舉辦糧食倉庫、調劑民食、三、以工代賑、寓賑于工、至經費問題、中央目前財力、即三千萬元亦不易籌措、故先交財政實業兩部、並請經委會審核、分別輕重緩急、擇其重要而急者先行着手、惟目前治標方面、將以百萬元左右擇被災最重之區、先以目前民食所急需者、從事調劑、並由政府選購種子發給鄉民、補種雜糧等類、俾資補救、而安人心、並以察綏兩省先後來電報告水災情形、當交財政部及賑務委員會擬具計劃、再爲討論

上海訊、某報記者由嘉興等處、視察災況回滬、嘉興已插之稻約七成、僅二三成有救、若雨量充足、有五成希望、惟現雨量仍少、鄉間飲水發生問題、崇德稻均種下、得雨後最高有六成希望、海寧已種之稻約七成、均枯萎、海鹽種稻八成、七成多萎、若繼續成雨、最多可得收七、平湖稻均種下、二區災情最重、下雨後種仍不活、已改種旱穀、他區最多可收八成、金山南部災重、旱稻全死、近日得雨、已改種晚稻、奉賢四五區災重、已無辦法、他區若一週內無雨、亦不救、各處米價漲高七成左右

上海訊、嘉興王店農民二十三日聚衆搶米、拘獲六人、

南京訊、冀賑務會與民政廳電京報告全省被災情形、計被水災縣份爲饒陽、薊縣、天津、望都等八縣、河間、徐水二縣苦旱、被風雹縣份爲東明、濮陽、新樂、來水、東大名、望都、正定、藁城、元鹿、獲鹿、欒城、元氏、無極、曲周、武邑、趙縣、高邑、寧晉、抽鄉等三十縣、被蝗災縣份爲大城、定興、新城、雄縣、安新、東明、沙河、永年、肥鄉、邯鄲等十縣

濟南訊、省府據報、魯全省自六月十五日至七月二十日止、各縣得雨者共六十縣、最多者八百公厘、少者十數公厘、未得雨者四十八縣、日見旱象、周村以東、泰安以南各縣、甚至致成大災、但濟南附近及魯北各縣、待雨甚殷、如一週內再不雨、即將成大旱

開封訊、汴垣廿四日午得雨、熱焰大殺

杭州訊、浙省除泰順、雲和、瑞安、樂清四縣外、其餘七十一縣、均受旱災影響、大致浙西重於浙、浙西以海寧、餘杭、昌化、嘉興、嘉善、崇德、桐鄉、海鹽、吳興、德清、武康等縣爲最重、浙東以蘭谿、義烏、東陽等縣爲最重、已有十八縣、自二十一日起、陸續得雨者、已有四十一縣、中以仙居、天臺、永康、衢縣、松陽、得雨較多、永嘉雨時適遇風災、農田轉受損失、浙東各縣水源正由專門人才計劃中、湖屬各縣、決抽太湖之水灌入內河

漢口訊、張群以鄂災慘重、十萬農民無所依歸、決電中央請撥賑款、省賑會廿四日再電中央賑務會乞賑、並將通電全國呼籲

南昌訊、此間廿四日午後有雨、熱度頓降、四郊農民慶得甘霖

廈門訊、泉州因雨、廿二日大水、南城水深四尺、廿三日始退、四郊田禾淹沒、頗受損失、漳廈交通、廿四日仍未恢復

南京訊、孔祥熙對各地水旱災情極關心、除遵照政府意旨籌款救濟外、並擬通令各省當局豁免災區田賦、又孔電汪、詳述救濟辦法、對全國糧食銷局主穀密籌劃、以便運銷各地糧食平價售賣

南京訊、行政院二十四日晨八時開救濟旱災臨時會議、商討蘇浙皖三省府及京滬兩市府所擬之救災工賑計劃、散會後、據褚民誼語記者、關於救濟旱災工賑計劃、業由蘇浙皖三省府及京滬兩市府擬就、今晨行政院會議亦由各該省市代表提出研討、先由各代表分別報告計劃內容、大都注意於整理湖渠水道、建築倉庫、及其他農業建設事業、至於所需經費、則滬市需六十二萬四千元、京市尙無確數、蘇省需一千七百萬元、浙省需二千八百萬元、皖省需一千萬元、再加京市所需、計共需款五千數百萬元、大約總數在六千萬元左右、上星期六日本院臨時會議、討論救濟旱災事件時、對工賑經費會估計需款三千萬元、中央究將如何籌措、當時尙無具體辦法、今各省市將工賑計劃擬妥、所需之數額一倍於原擬、已超過原擬、將各省市所提交之計劃、由財實兩部並請全國經委會參加、詳加審查、於下星期二日具復、再提出討論、依分定進行步驟、然後依次辦理、則可不必再來京列席代表、至各省市來京列席會議、俟商有結果後、由本院電知各該省市、此外察綏兩省府主席亦因水災電呈行政院、請求救濟、今日亦提出討論、決交由財部及賑務委員會負責商定救濟辦法、財部孔部長因身體尙未恢復健康、故今日未來京出席院會、但對救災事有極詳細之電致行政院、對於救濟旱災水災之辦法及經費、述說纂詳、大意謂、水災與旱災不同、水災後人民田廬被淹、衣物無存、對衣食住均須代爲設法、旱災後則僅缺乏食用、其房舍衣用各物尙無問題、故只須準備糧食、貸與災民等語、總之、一切救濟計劃及經費、均交由財實兩部及全國經委會詳審、提下週院會決定云云、又旅京浙同鄉爲救濟旱災事、二十四日晨赴行政院請願、院會散後、由褚民誼出見、將會議決定辦法詳告各請願代表、認爲結果圓滿而退

本諸滿日協同防衛上
力强化海軍會議對策
小林駐滿海軍司令官之建議

駐滿海軍部司令官小林省三郎少將自赴東京以來、即與伏見軍令部總長宮以暨大角海相等首腦部有重要協議、據確息並報告於來年開海軍々備縮小會議之際、滿洲國依諸滿日議定書與日本有協定防衛之關係與當面非常時局之日本國防方針互相照應之滿洲國邊防狀況、料必有於此立脚現實之重大進言、該少將赴東京結果、關於下列二項目復爲確認、即

一、以海參崴爲中心之蘇國海軍々備計畫漸次整備、對此整備日本海防備乃爲當務急、從來日本海軍所懷抱爲海軍國防第一義之確立國防系、益爲增加其重大性、以期於海軍會議貫徹斷乎決意

一、即關於中國滿洲國之國防方針、爲對應此種情勢、亦應樹立新方策

如是强化海軍會議對策、同時關於滿洲國國防方針、亦必有重大轉向(國通廿八日東京電)

魯旱象已成
糧價復飛漲

濟南通訊、入夏以來、天氣亢旱、熱度特高、竟造成數十年所未有之新紀錄、山東各地、因雨水缺乏、禾苗已被烈日暴曬、盡成枯槁、農民秋收、殆已絕望、糧價亦因之飛漲、在本年五月間小麥成熟收穫之際、每百斤僅售二元八角、今爲時尙不到兩月、竟已漲至三元九角或四元不等、仍在繼續騰漲中、麵粉每袋、前已跌至一元七角、今已漲至二元六角、生米三元之行情、亦漲至四元三角、以魯省土產食糧而論、亦僅此小麥與生米二種爲大宗、其餘雜糧、均隨之飛漲不已、貧苦勞工階級、莫不叫苦連天、記者二十一日晤及濟南市糧業公會會長苗杏村、叩詢糧價飛漲之原因、據談、現在糧價飛漲、並無其他原因、緣入夏以來、天氣亢熱不雨、禾苗被曬枯槁、農民秋望已絕、在五月間、麥及麵粉之跌落、實爲自有麵粉公司以來、向所未有之奇賤、去年麥價、每百斤尙在五元以上、今春竟跌至二元八角、現在雖因大旱漲至三元九角或四元不等、然仍在續漲中、按目下各地情勢而論、即將來漲到每百斤六元、亦不能算大、農暑聆雨、若再過十數日不降甘霖、民勢必無法維持、現在大旱氣象、已造成矣云云

省政府主席韓復渠、日前電蔣委員長、汪院長、報告本省酷熱苦旱情形、文云、濟南自入夏以來、雨水缺少、熱度日增、不料本月元(十三)寒(十四)兩日、漲至一百十餘度、室內亦在百零六度之間、炙日薰曬、如同烈火、居民中暑斃者、省會公安局報告、除隨時治愈者不計外、共有數十名之多、當飭財廳立發洋二千元、交由該局購備醫藥、分發警察携帶、以備救治、日來天氣雖稍涼爽、惟兼旬不雨、正值百穀吐穗結實之時、爲七堞如此久旱、吾民何辜、遭此塗炭、每一念及、廢寢忘餐、所有魯省近日酷熱苦旱情形、理合電陳、伏祈鑒察、職韓復渠叩效秘印

廢棄華府條約
將執諮詢樞府手續

日本海軍希望破棄含諸防備制限協定之華府條約、該通告經軍事參議會議後、以政府方針諮詢樞府、可及的速決定爲政府之方針、現與陸軍外務兩當局折衝中(國通廿八日東京電)

新疆督辦盛世才軍
三路進攻和闐
彭昭賢談新疆局面已統一

南京訊、新疆民廳長彭昭賢對記者談、新省前旬和闐王之獨立組織、與馬仲英之流寇竄擾、省府力量所達者不過天山以北之北疆耳、天山以南之南疆、則陷於混亂狀態、盛督辦擊敗馬仲英後、更分三路開赴南疆、一由迪化經阿克蘇會師疏勒、一由伊犂直奔喀什、另一由烏什繞通大戈壁東再經于闐直達和闐、和闐王底畢斯拉特於省軍到達喀什後、即逃回和闐、自動取銷其獨立組織、馬仲英亦在英吉紗一帶戰敗、即由西路繞道烏魯恰克提逃入俄境、被俄扣留、現尙在要求引渡中、刻三路軍更會攻和闐、計時當已達該處、散匪不堪一擊、極易平定、故自前清以來、數百年混亂之新疆、現又成爲統一局面、今後轉移軍事力量從事建設、俾成爲新的新疆、作中國西北之屏藩

國際之現勢
王寵惠返粵談

廣州通訊、海牙國際法庭法官王寵惠博士、日前在歐乘假期返國、抵港後、曾與胡漢民數度晤談、逗留數日後、西南政務會派代表鄧青陽及秘書謝宜邦赴港歡迎王氏晉省、王亦擬返東莞縣原籍一行、遂於十六日偕同鄧謝等返粵、是日王氏親友故舊在碼頭歡迎者三四十人、晨六時許、王自港輪泰山號登岸、與歡迎者逐一握手言歡、王御白長衫、持手杖、精神奕奕、與各人略道寒暄、乃驅車至退思園休憩、九時許、西南政委鄧澤如鄒魯蕭佛成等相繼到訪、旋於早餐後、偕謝宜邦拜訪西南軍民各當局、下午六時、西南政務會設宴爲王氏洗塵、王對國際間情勢娓娓而談、頗如指掌、是日記者往訪、據王稱、本人此次返國、係因國際法庭例假之便、即返故鄉、本人去國日久、相留一敍契闊、與父老親故對國事鄉事多所隔膜、無甚意見發表、現在國際情勢紛紜錯綜、全世界皆受經濟不景氣所牽累、因戰債與失業等問題、常致各國政局杌隉不寧、遠東方面、尤引起歐美各國以不良影響、近日因國際間之不諒解、互競軍備、各大國無論已、即弱小而禁和平之國、如瑞士比利時、亦爲環境所迫、整軍經武、似此國際間之對立、日趨嚴重、第二次世界大戰、時虞爆發、幸近來法德之間、外交忽趨緩和、薩爾區問題、雙方已有相當之協定、本人在國際法庭服務已三年、受理案件較重要者、有德奧關稅聯盟、及波蘭德國間各小民族問題諸案、最近英比對菲一案、亦將於本年九月間開始正式辦理

夏期迎用如蟬翼之滿涼洋服襯衫原料現有大宗到貨料質精細洗濯耐久毫不異於眞紬除本料外敢誇無二之上品請一試用便知若將體寸量過製成保管各面合體絕有相當之滿意

若希望先選布樣請掛電話遂即送上(外埠來信通示)

FUTOSHI DAIREN

洋服襯衫老舖 不倒子
販賣所 大連市伊勢町一〇二番地
工場 大連市伊勢町八十六番地
電話 八二一一〇番
振替口座大連一九五一番
店主 木村靖

大連西崗子 永生福紬緞百貨店 · 男女草帽及女汗傘 照碼八扣
電話 批發部長七三九四番 門市部八二一四一番
請駕早臨 勿失良機

傷心哉其痛也

『哎喲燙了痛啊』聞其慘酷呼聲見其慘白面色爲母者能無傷心乎然而此種慘劇之發生誰都不能預料及之惟有常備如意膏以防之燙傷之痛雖屬至劇但敷此膏無不立止而速愈北平報房胡同內官房大院廿號門牌任君受益云『日前部人因一時慌忙不介意開水壺將手腕燙傷立即紅腫起泡疼痛非常幸有如意膏即取而擦之當時痛止連擦數次一日餘腫痛全消其靈驗有如此者可感』如意膏治療灼燙割跌固然奇劾而治療疥癬疹藥癩頭爛脚疔瘡等症亦極神妙各藥房均有出售或直向上海江西路四五一號章廉士醫生藥局函購每盒七角六盒三元五角郵費不取

感謝良醫八法神針
啓者敝人小兒年不滿一週歲因今夏天氣炎熱以致染受腸胃病日夜不瀉乳食不進經中外名醫診治百藥罔效奄奄待斃幸經友人介紹專治小兒科醫士王岐黃先生用八法神針數次霍然全愈敝人感謝之餘無以爲報特登報端以表微忱
大連市近江町一六二 士椿謹啓

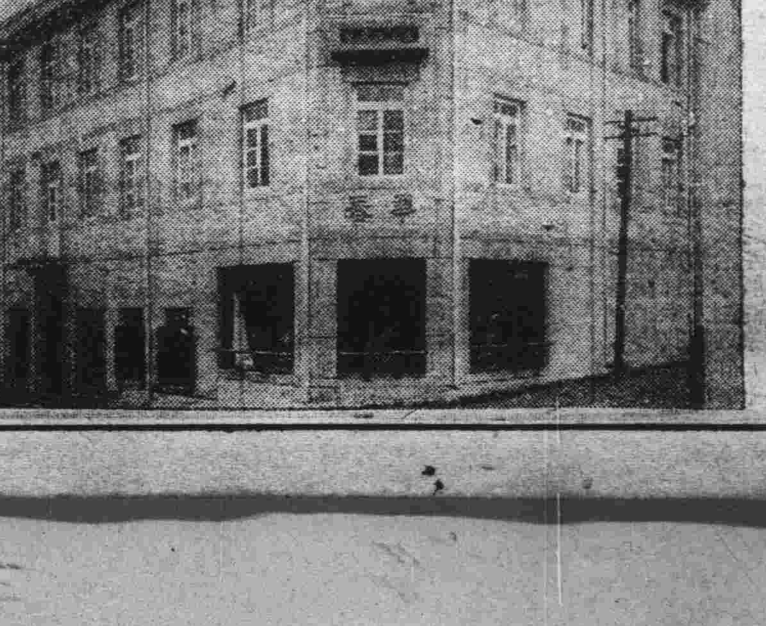

添盖三層樓房清潔寬濶 備有洋服戲粧任客採用
大連市平和街六番地 電話八六七二番

大連 華春照像館
備有中西服裝 備有清爽美景
遂意維新 歡迎來賓

霍亂一症 兇猛似虎
喪人性命 猝不及防
唯兜安氏霍亂吐瀉聖藥
可以治之各埠药房均有出售

注意

去年本公司該藥供不應求存貨告罄今年請各經售家多購以應市需顧客尤須早日購備方可高枕無憂切勿誤服他藥視性命如兒戲

上海江西路四八九號
兜安氏西藥公司謹啟

錦標常歸之運動家、遊戲運動、體貴活潑、身體不適、斷難取勝、宜服古露精神鹽以清潔血液以振奮精神

花甲無龍鍾態、身體健康、則精神飽滿而生趣盎然、雖近花甲之年、曾無龍鍾之態、惟常服古露精神鹽方可得此効果

滿洲總經理
商埠地 奉天和記洋行 三緯路

腎病留聲機

某嘗患風濕骨痛、腰痠背痛、手足麻痺、痛楚萬狀逢人便道、人譬之爲腎病留聲機
蓋風濕骨痛之起、直接由於血液不清、間接由於腎臟不强、因腎臟爲澄清血液之所也、欲防風濕先須强腎、欲圖强腎、請服第威德補腎丸

◀各大藥房均有出售▶

第威德
補腎丸

以品質爲本位…最有効驗的
菊牡丹牌蚊蟲香(カトリセンコ)
月鹿牌臭蟲藥粉
効力最大優越品 臭蟲殺蟲劑
蠅必立死(インピレス)

弊社創製的殺蟲劑(蠅必立死)者、乃係以化學的研究之結果、經政府之批準註册、而在有現代最新式設備的弊社工場、配合製造而成之名品、其殺蟲力之强大、與芳香優雅之氣味、以及於人畜絕對無害之諸優點、實爲吾東亞唯一無二、最優良之標準的家庭用殺蟲劑也

其效力特大無比
於人畜絕對無害

批發 神戸市外阪神國道田中 長岡驅蟲劑製造株式會社
大連市山縣通七番地 藤澤友吉商店大連支店
經理 各地藥房、雜貨舖均代售

註冊商標 TEC

天威牌

PATENT NOS.	
26532	39255
26652	39448
27913	42161
27914	43800
28789	43745
29954	45490
29955	50470
32153	60361
32366	62921
34530	71092

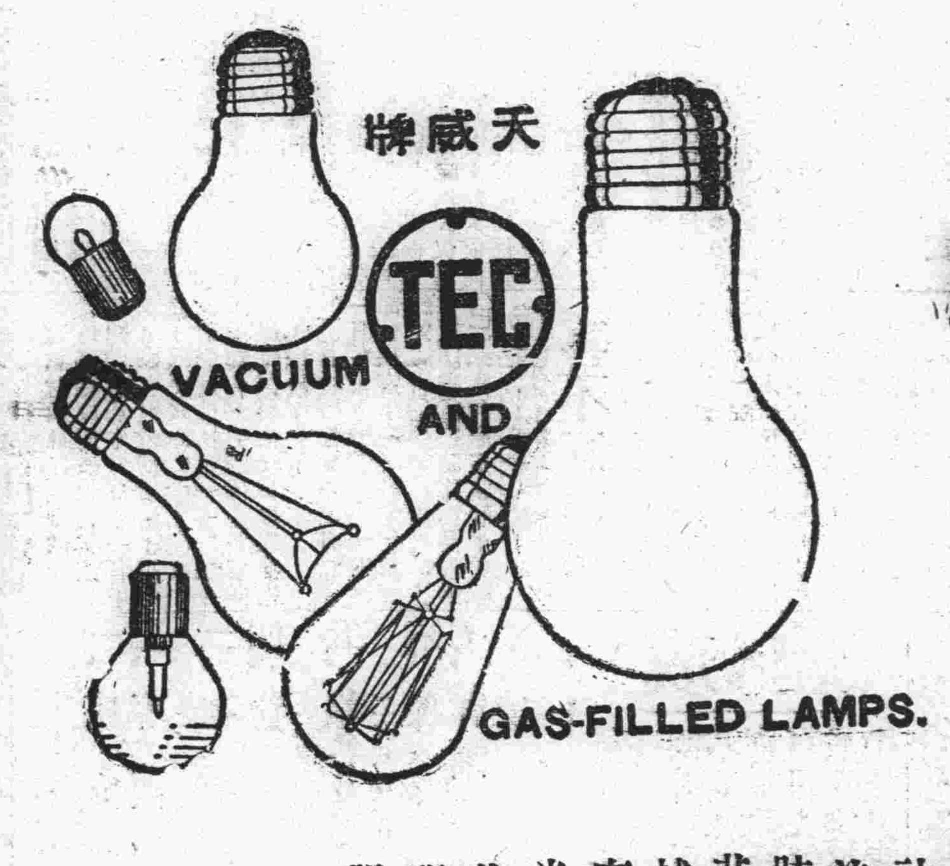

天威牌珍珠淡氣泡

敝社所新發明之珍珠淡氣電泡乃由光學專門技師在敝社直屬之研究所考查世界各國照明學理加以技術的方法而造成者材料特佳外容美觀內面磨砂光亮雖强決不眩目其放射之光線緩而和清而爽視之婉若珍珠故名之其外殼全面非常光滑故污垢積塵等決不妨碍而易於拂拭無論何時可保其特殊潔淨之面目及於吾人衛生上大有裨益爲其內容乃選純精炭絲復充於瓦斯淡氣其放出光線借賴瓦斯氣之助光亮特强故消耗電力藉得節省顧此珍珠淡氣電泡中外馳名爲各界所歡迎者此番敝社爲酬謝東省之主顧起見特大擧輸入以資貢献伏祈各界賜顧無任歡迎之至也

東京電氣株式會社
大連市連鎖街本町通電五二五五
哈爾濱埠頭區地段街電四七七五

奉天

催收大同元二年度田賦畝捐尾欠

辦法經縣務會議通過表決

瀋陽縣公署財務局袁局長因該縣大同元二年度尾欠田賦畝捐爲數甚鉅、如不設相當辦法以催收之、殊非注重國稅之道、因此近已擬定催收辦法經縣務會議通過表決即日實施茲誌其辦法如左、

瀋陽縣公署爲催收大同元年度尾欠田賦畝捐辦法

一、凡在康德元年六月三十日以後對於元年度田賦畝捐尚未完納者依本辦法催收之

二、由本縣征粮處將所有欠納捐賦各領名陸續分抄分發各區分所逐戶傳催（由八月一日至十五日爲第一期儘先催百畝以上者由八月十五日至九月十五日爲第二期儘先催五十畝以上者由九月十五日至十月底止爲第三期催五十畝以下者）其能於同時期並催者亦可但最底限度須於定期內將應催各戶辦竣

三、傳戶事宜完全由各警察署負責

四、按征冊屬地某區而規劃爲九區者仍由某區及警察署負責不得以現在地域而謝却職責例爲毛君屯所屬土地原載一區征冊內而該村現劃歸九區則仍由一區傳催餘類推

五、傳催欠戶以業主爲原則其業主不在本地者傳催佃戶完納業戶一人領名而由一人或二人以上租佃者則各人完納應攤之數目

六、凡傳到之戶除有第十二或第十三項所示之情由者均須即時完納否則即照奉天省公署民之字第一二五號訓令所頒田賦滯納處分暫行規則第七條規定予以拘押及完納時釋放

七、各區分所對於延納捐賦者之羈押期間以七日爲限及至七日仍不能完納將須送縣處理或拘押之

八、無論各區公所或縣署對於前項之拘押者應以達到看管懲戒爲目的不得與普通刑事犯予以同樣之待遇除按日收無法定飯費外不得加以任何虐待或勒索

九、凡欠戶名冊發交各區分所後各區分所應即逐戶傳催不得有一戶之遺漏

十、凡因未能完納而被拘押者不得於完納前釋放

十一、各區長或其他經辦關係人有違前項之規定者即以有意徇私論予以嚴重之懲戒

十二、有左列情事之一時區長得查核情形飭令當事人按期親來縣征粮處聲述斟酌處理

一、坐落錯誤如地在甲村而列在乙村征冊以內者

二、畝數重復而未經請銷者

三、地經丈放舊畝尚未經新畝無從封納者

四、地早賣出而新業主未更名投稅者

五、在事實上有其他不能納之原因者

十三、凡粮捐業已封訖而征冊遺漏未註銷者當事人須將粮票或相當年度之捐票持繳區長核驗免予傳催（其有不將粮票繳驗而誤遭拘押之處分者其過失由當事人自己負責）

十四、有第十二、十三、兩項所示各情由者區長須於冊內該名下附註說明於註冊催收完竣時繳縣查核

十五、其他餘欵遺送月報等項仍依向章辦理之

十六、本辦法自八月一日起實行

十七、本辦法如有未盡事宜得隨時修正之

從量課稅太高 舉開委員會 向當局運動

滿洲國之關稅制度向分從量稅及從價稅之二種最近從量稅之課稅額頗有過高之嫌日滿商人間漸次掀起非難之聲如某種商品所課之從量稅較普通關稅三倍乃至四倍日滿實業協會對此不應有之課稅爲剷除商人損害擁護商人權利起見近得舉開委員會講求對策以期向當局運動不當高率稅之低減云

伊斯蘭協會 舉行成立典禮 於本月三十日

奉天伊斯蘭協會自籌備以來已就端緒擬定於本月三十日午前十時假座於奉天清眞學校院內舉行成立典禮昨已向各方面分送邀柬懇請關係要人屆時參加以示隆重云

爲保護家犬 採用犬牌制度 實行撲殺野犬

瀋陽警察廳爲防止狂犬病之發生起見日與市政公署聯合之下曾實施狂犬病預防注射結果所得成績頗爲佳良然一度注射之後如不加以限制仍然漫無統制而且野犬家犬毫無分別於野犬撲殺上實行妨碍以故該警察廳爲保護家犬徹底撲殺野犬起見近將發佈畜犬取締規則採用犬牌制度一且實施之後養犬而不領牌者即認爲野犬實行撲殺云

乘馬車人力車 限定輛數目 額外再不許可

瀋陽警察廳於現在市內已許可之乘用馬車爲三四○○輛人力車九五○○輛然爲保持道路之美觀及交通安全之確保並同業者利權擁護起見久有加以限制之計劃最近已決乘用馬車限定三五○○輛人力車限定一萬輛此數以外決定不再許可云

日滿書院接到脅迫狀一紙

奉天省城內瀋陽縣公署旁創立以來成績卓著之日滿書院長谷川正直限長突如月之廿五日接到脅迫狀一紙內容略謂得知貴校近來有巨額之收入一人壟斷似不應當故院最近不拘何種形式須有三千之供給若不然時請有相當之覺悟

奉天日站大和旅館內 勇士賈仁謹啓

右脅迫狀或者有人聞知該日語學院已有動搖之兆特耍戲之亦未可知不過該院長却大吃一驚云

監獄人犯食費 將增爲九分 由八月一日起

奉天高等法院長近因從來監獄囚人之食費每日一人只均七分確不足用已向中央司法部申請增加中待許可之後即由八月一日起增爲九分此外對於包飯者之不當取利亦必嚴加取締使囚人得沾恩惠改良從來之苛酷獄制打破積軍之陋習云

臨江之匪訊

第一軍管區司令部頃接混成第三旅情報云日前廿四日午前十時許刻如發現匪首馬旅長率匪衆百餘名在臨江石人溝八道江東方附近大肆竄擾旅部據報即時派遣姚營長率隊進剿姚營長帶隊通至現場即與該匪衝突激戰約四小時之久匪勢不支向南方竄逸是役共斃匪十名傷匪十數名得獲大槍二支官兵方面人畜無傷損云

紅萬字會召集 各縣鎮分會 舉開夏季例會

世界紅萬字會瀋陽分會預定於本年八月四日前召集各縣鎮分會舉開夏季例會屆時應協議之事項關係從來決算之報告及今後發展方法之講求以及各縣水害之救濟等日內已向各分會發去通知屆時務須全體出席云

鑑於建築事項綦重 擬定管理章程

業經會議表決令所屬遵照

瀋陽縣公署內局茲因建築事項關係市街美與交通至爲重要如不規定章程以限制之往々糾葛橫生影響重大該內務局長于聯昌氏有鑑及此已飭主管參事者擬定建築章程一份日昨業經會議表決即日通令所屬一體遵照茲誌其章程如左

管理建築章程

第一條 本章程所稱建築無論新建翻修淺蓋及新闢或擴充闢增等均屬之

第二條 稟報建築人須於未建築之先開具左列各項呈報縣公署

一、稟報建築人姓名年齡職業籍貫

二、現在處所門牌號數

三、建築之地點及計劃

四、土地是否自己所有或爲所有權以外之權利

五、土地四至及弓尺以及鄰道尺寸

六、建築地圖

七、開工日期及估計工竣日期

第三條 縣公署接到上項呈請後批飭該管區長或警察署長飭屬履勘如無他項糾葛即取具原業主地鄰及村鎮長結證連同弓尺詳圖呈報來縣以便發給許可證在未核准給照以前不得擅自動工如違反此項規定者該管警察署長得隨時禁之

右項許可證於領到後須報該管村鎮公所及警察分所備查（或粘貼木牌之上以資證明）

第四條 凡建築者如有鄉道之處須依照下列原則辦理、

一、街道寬四丈兩側各外退一丈

二、縣道寬三丈六尺外退一丈

三、幹道寬三丈兩側各外退五尺

四、鄉道寬二丈兩側各外退五尺

五、里道寬一丈八尺兩側各外退五尺

第五條 建築如與他人土地或官地及交通確有妨碍者該管區公所得令改正其建築計劃如有不服後者得專案報縣除照第十四條規定處罰外皆飭該管警署禁止其建築

第六條 建築雖無前條情形而用地四至以內有已經作爲通行道路多年者及新建築開闢公共道路者均須依前條之規定辦理

第七條 爲謀交通上之公共便利如原路狹窄均須按照第四條之規定由原路中心向兩側展寬由兩側業主退讓之

第八條 凡建築房屋牆壁或柵欄杆樹等類均不得越出私有地界之外以免妨害他人

第九條 業經發給許可證後逾開工日期一個月尚未動工又未將暫停理由報明者得追銷其許可證

第十條 凡工竣之日應報該管村鎮長復查無異加蓋勘訖村章後由呈請人所領建築證報區轉縣繳銷

第十一條 無論建築何種房屋均不得附木製煙筒至建築火坑爐竈等類必須遠離木柱以防火險

第十二條 凡臨街房屋無論新建翻蓋倘欲附修兩搭者不得用苦草及木製

第十三條 建築時欲在界地外堆積土木材料者應聲請該管警察署官廳指定地點但仍須設相當之標識椿夜間尤須設燈燭以免妨碍交通

第十四條 凡違反本章程之規定者處罰五元以上百元以下之罰金

第十五條 凡因建築曾受罰辦者自經罰辦完結後仍須遵照章程另行補呈一切手續以符定章

第十六條 本章程自公布之日施行

奉天法院旁聽記

偷跑四五年之髮妻 同人夥度發現

仍希望破鏡重圓不答院往 若不回家濄度須返還彩禮

有滕啓華者現年二十六歲住商埠地南二經路達晉里門牌一九三號現在奉山鐵路局當一小差收入滿可以維持生活在五六年以前滕啓華的太太忽然不見不知去向以後探問明白有一個王德山常到滕啓華家裏去串門常來常從和滕啓華的太太就有點勾當他們倆的感情一日比一日接近因之而就發生啦愛情久而久之他們倆就離不開了正好趕上滕啓華出外的時候滕啓華的太太就沒有啦聽說是倆着跑出去和王德山影度經四五年的工夫他們也有啦孩子簡直好像正式的夫婦一樣但是丟太太的滕啓華自從他的太太無踪以後他是到處注意有否他太太的消息他的心裏頭是又氣又惱滄還難過氣的是他太太與人通姦不意沖飛難過的是好容易父母給花錢娶的太太現在竟能被別人霸去賢度怎能不使他吃醋而酸心呢所以滕啓華對於這件事情總不善能甘休除非見不着他的太太只要能見着他的太太匆論如何也不能放鬆過去滕啓華太太的時運來啦不好了在近日她忽然被滕啓華發見了啓華見着他的太太緊跟着一步也未放鬆遂站在地方法院起訴與他太太打官司當日在庭上的經過署記如下

滕啓華供

問滕啓華是你嗎答不錯是我問你今年多大歲數啦答今年二十六歲啦問現在住在什麼地方答本城商埠地南二經路達晉里門牌一九三號問你作什麼事情啊答我在奉山鐵路局當差問你爲什麼事情起訴啊答現在這王何氏是我的女人她跟人家跑啦現在我看見她啦問她多咱跑的答四五年以前問她怎麼跑的呢跟王德山跑的問她和王德山通好嗎答那就不用說啦問那時候你沒在家嗎你那工夫我到外邊當差去啦問你當差去啦家裏沒有人嗎答有人哪因爲我要出去當差把她送到我奶奶那裏她在我奶奶家跑的問你怎麼知道她跟王德山跑的呢答我父親告訴我的問你父親怎麼知道的答她沒有啦以後我父親就調查王德山那時候王德山也沒有啦問王德山沒有啦就是和你的女人跑啦嗎他不許幹別的去啦答現在他們在一起住着這也可以證明呀問她走時幾年啦答今年已經四五年啦問她在你奶奶家走的你奶奶就叫她走嗎答她也沒告訴偷着走的問你奶奶在那兒住答在南滿站住

王何氏供（即滕啓華的太太）

問何是王何氏嗎答我是王何氏問今年多大歲數啦答今年二十五歲啦問你住在什麼地方答住在本城大東邊門外黃土坑問滕啓華是你什麼人哪答是我的男人來着問王德山你認識不認識啊答我不認識問那麼你住在黃土坑和誰在一起住答我自己租的房子住問現在還是自己住嗎答現在不是自己住和王德山住在一起問你不是不認識王德山嗎怎麼還能和他住在一起呢答以前不認識就是我從家裏出來自己坐着哭他看見啦他就問我哭什麼以後我就跟他去啦所以現在我們住在一起問你爲什麼從家裏走的呀答我因爲受他們的氣沒有法子走的問你過門幾年走的答過門二年走的問過門二年爲什麼還要走呢答他養活不了我叫我賺錢給他花我若不答應他就給我氣受我家在沒有路啦才走的問你不說識王德山怎麼能跟人家去過日子呢答我沒有法子就得跟人家去問你怎麼不跟別人呢你不認識的人就要跟人家過日子你辦事也太馬虎啦那有這種事你和王德山算怎麼一回事情是夥度嗎答就算夥度

滕啓華又供

問滕啓華你的意思是要怎麼辦哪答我叫她回家問你的呈子上是要回彩禮現在你又說叫她回去到底是怎麼辦呢答我以爲她不回去我就要彩禮她要回去我還是叫她回去過日子我就不要彩禮啦

王何氏又供

問王何氏你回去不回去答我ヽ回去問你願不願意回去跟他回去過日子答我不願意再跟他問你不願意回去調解就不能成立你們另起訴訟退庭矣

商埠地朱宅 黃昏遭匪搶 損失七百餘元

奉天商埠地南三經路福寧里門牌二百四十六號滿洲國協和會奉天事務局幹事朱松生家突如昨廿六日晚七時許一闖入匪人兩名一持八音手槍一持麻繩進門後先入廚房將廚役綁縛後轉身再入朱家住宅是時朱松生外出未歸其妻朱于氏一人在屋匪人向于氏威逼之結果于氏出令戒子匪人不允親自動手搜索結果共搜去二百元一張之國幣二張十元一張國幣十張外有白金手表一只赤金表鏈一付紫色銀質手表一只珠耳鉗子一付共計不下七百餘元匪人搶畢臨逃時正爲七時十五分當重大立時報告瀋陽警察廳緊張警網以期匪人之難逃脫云

又訊近日市內强搶之事經警廳方面努力防止頓見消減發生者僅些小之竊案而已不意日昨（廿六）午後六時三十分警察八署商埠南三經路分所界內福寧里住戶朱松生家中又發生匪事今誌於左

緊該住戶朱松生方在飯後閒談之際突聞叩門聲家人當即開門看視見有二人年紀均在三十餘歲一大格長臉身穿藍色大衫一小格身穿白小褂洋服褲子家人正欲問找誰該二人已擁入大格匪人即掏出繩子一條小格匪人即掏出自來得手槍當去國幣百元者兩張十元者十張共計三百元並鑽石手鐲一個珍珠鉗子一付銀懷表兩塊鐲綠翠坤表一塊銀鐲兩付搶畢出門而逃該朱家見匪已去遂命人赴該管分所報告該所據報一面報告八署一面派警前往堵截及至各處官警趕到搜查時已無匪人之踪跡矣目下該管警署仍在偵查之中未悉能否捉獲云

檢妓女病菌 八月一日實行

警察廳諭知窰娼營業者

瀋陽警察廳衛生科爲注重一般公共衛生徹底防止花柳病之傳染起見對於妓女檢菌早有詳細之計劃不過別種關係以致迄未實行而已近來一切準備皆已完善廿七日特行召集各營業關係者到廳諭知一切時決定於本年八月一日起決定實行云

項事拾零

△不良少年被罵●●●

時屆暑期大熱異常一般人於暇時均欲赴附近樹陰深處乘涼尤以萬泉園及公園苗圃各花園者居多其中紅男綠女往來如穿梭兼之作買作賣喧聲鼎沸誠消夏避暑之佳境也惟有一般無知之青年以納涼爲由遇有婦女姿色較好者伊即隨之於後或故作眉飛色舞以討婦女之顧盼或竟以穢語調笑者此種青年誠屬遊人中之敗類並可稱之爲公園中之障碍物也日昨午后六時許小西邊門外公園中有二女郎年約不滿二十身穿淺藍色時髦之長衫在草地散步適由亭中走去一男子身穿白色綢衫年約二十餘歲直赴二女面前復又故意遲延隨之於後約半時許或前或後終未離開二女之左右旁觀者均以爲與二女同來遊玩者最後聞二女大罵聲該男子始向西出門而逃至其因何被罵彼時距離甚遠無從猜測然總不外調笑二字該二女見該野男子已走仍怒氣不息出東門登車而去負有公園管理之責者對於此種敗類之男子宜乎考查究辦爲是不然青年婦女幾無敢往一遊也

新京

追悼武藤元帥 舉行一週年祭式典禮

新京訓友邦故武藤元帥爲我滿洲國建國功者勳月之廿八日乃元帥逝世並第一週忌辰由關東軍司令部主催在新京神社舉行祭禮茲將舉行祭禮次序列左（一）時日七月廿八日午前八點卅分（二）場所新京神社（三）祭順序

（一）一同出席（二）齋主祭儀（三）修祓（四）獻饌（五）齋主祝詞並一同敬禮（六）軍司令官大使及關東長官讀祭文（七）齋主拜禮（八）祭主軍司令官拜禮（九）各代表拜禮有陸軍代表大使館代行關東廳代海軍代表滿鐵代表滿洲國代表官民代表花郷軍人代表祭典委員長（十）撤饌（十一）齋主祭儀畢

高粱繁盛時期 須充實警備 愛護村庄擴大

新京訊據日側消息云時值青紗障起匪賊思逞爲民村保護起見充實沿鐵路之警備而期安故于月之廿五日午後一點在四平街會議室提議愛護民村範圍擴大有關東軍警察滿鐵及其他愛護村關係者出席約五十餘名至四時半始行散會云

日滿當局對於 百斯篤豫防 將先着手捕鼠

新京訊現値炎夏傳染病流行的期在京關係各機關徹底防範故于月之廿六日午後一點時在新京署新廳舍會議室協議豫防辦法當時列席有新京頭道溝警察署長衛生係員並民政部衛生司黑井技正趙事務官市公署油井衛生主任首都警察廳松島衛生主任通口技手軍醫部島津軍醫正憲兵分隊粟原軍曹本滿鐵醫院長鯉沼地方係長多田衛生隊長牛山細菌檢查所長佐竹金井事務官下村鐵路局係長驛助役高橋旅客主任大使館及其他關係員將協議豫防議案列左

（一）關於通遼農安發生百斯篤的情形

（二）關於現在百斯篤豫防的對策（附議案）（甲）關鼠族驅除事件（乙）檢病調查實施（丙）如農安之事件各機關務必連絡努力防之（丁）關於業生獸及牛皮者調查其運出輸入

馬政局討論 障碍競走法 秋季實行練習

新京訊馬政局自實行賽馬以來已經一年之久成績日見起色而向上之發展致於賽馬之根基亦振業固茲擬康德元二秋季實行障碍競走現已於七月廿四日開始協議出席者奉大賽馬場上原場長以下五名哈爾濱賽馬場毛場長以下五名開會討論一切障碍種類及競走距離等並擬於今年秋季

金融合作社 理事養成所 講習已滿期

新京訊財政部設立金融合作社理事養成所授課講習業將滿期已訂於本月三十一日午前九時在財政部會議室舉行終了式更於昨（二十六）日由財政部財理特第一一二號公函通知各方面關係者及新聞界届時派員出參列以襄典併將式場秩序列下

（一）日時康德元年七月三十一日午前九時（二）場所財政部會議室甲開會辭（乙）講習經過報告（丙）頒給證書（丁）大臣訓辭（戊）總務司長告辭（己）來賓祝辭（庚）講習生答辭

舊縣名既改稱 再不宜沿用 大衆須注意之

新京國務院消息云查奉天省之新賓縣曾於事變後（即大同元年）由政府命令改爲興京縣但近查地圖印刷仍有沿用舊名不但地圖印刷用之而且郵件之上亦多有仍書舊縣名者此等情形殊屬不合侯希大衆稍加注意爲要云云

吉林

乾安縣農會 會長已改選

吉林省公署據乾安縣解魁源縣長呈報縣農會前任會長業經任滿茲經該會依法改選楊福升劉文彬爲正副會長懇請備案等情聞省署已予照准

岩崎指導官調永

吉林寧安縣警務局岩崎指導官奉令調任永吉縣警務局指導官聞岩崎氏已於日前來吉隨時到局視事云

高檢高法 會計歸併

吉林高等檢察廳茲奉司法部令飭將會計科人員事務一併移歸高等法院會計科同屬日系支出官管束以資統一辦法到下遵令歸併云

商會解送 忠靈捐款

吉林商會前奉省署命令募集忠靈四塔捐款該會奉令後派員前赴市內各商號募得捐款大洋一百九十餘元昨已呈解省署核收云

肝鬱胃病 藥到病除

肝胃金丹

主治 膨悶脹飽、肝氣不舒、胃脘如刺如絞、九種心口疼痛、脾濕脾弱、諸般積聚時常打嗝、反胃吐酸、消化不良、飲食乏味、或胃腸潰瘍、腹有病塊等等肝胃重病、即服此丹、積消痛止、鬱開、氣順、嘔除、滯散、食增、飲進、功劾神速不愧爲平肝扶脾健胃固腸第一良藥曾處無從購買可即滙欵向奉天小南門裏大街路東本藥房訂購當用最快捷之手續配奉也郵費不取（每袋定價國幣六角）半打三元

奉天省城小南門裏大街路東總發行所 保濟堂藥房

外埠經售處

遼陽北大街 震升昌
遼陽大什街路北 裕華新
營口馬市街路西 東盛泰
營口魚市口路北 世興和
田莊台中義街路北 天合慶
錦縣東街路北 德順永
開原城樓東街路北 慶聚森
遼陽東大街 寶隆永
海城南大街路東 德順東
營口永世街路北 大興永
營口永世街路北 世昌隆
大連西崗 康德記源棧
孫家台 振盛商店
大連西崗 德記全棧

裕泰公司招募賣貨員

敝公司爲擴充銷路起見擬招募賣貨員若干名代理店若干處讓利優厚願就者請至左列地點面洽函商皆可 另備簡章函索即寄

出品列左 醬油、アミノ酸、調味精粉富味 浮粉、澱粉、粉筆、墨汁

本店 大連市同仁街三六番地 日電話長四三八四番
支店 奉天鼓樓南德和與內 寓電話三六八○番
新京頭道溝晋豐達內 寓電話二三三二番
營口新記棧內 寓電話三九○九番
安東春茂泰內 寓電話三三二番

每日午前門診、午後出診

鍼灸專家王鏡湖

精理歧黃大小方脈專鍼男婦老幼一切雜症

奉天大東門裏 志仁堂啓 電話三六六七號

本報啓事

一、凡本報代派處或派報處將押欵交與分社及代派處或本報經理部員時必須取得臨時收單
二、該押欵如經本社收到時即由本社直接與以正式受領證倘在交欵日起十日以內未接到本社發行之正式受領證時須速向本社經理部索取
三、對未經本社發與正式受領證者之押欵本社或不負其責

滿洲報本社經理部

奉天電報專門學校招生 附設日語部 速成專修科（男女兼收）

一、入學資格 電報部限初中畢業或具有同等學力者 日語部限高小畢業（但據有相當畢業證明書者准予免試以示優遇）
二、報名手續 報名時須交半身免冠像片一張報名費一元（錄取與否概不發還）
三、考試日期 八月十三日（外縣者隨到隨試但須先用掛號信報名）
四、校址 奉天小南關下頭大街路東（備有學生宿舍）
五、簡章 另有詳細簡章函索附郵票二分即寄

奉天美術專科學校招生

一、研究部 繪畫系體音系各二十名
二、專門部 國畫系西畫系藝師系體音系 女體音系各系新生三十名各系一年二期插班生十名
三、初中部 男中班女中班各一級
四、資格 研究部限專科學校修業一年以上者專門部限中學畢業初中部限高小畢業各部各系均男女兼收分校受課
五、報名及考試 報名由七月十五日至八月十日考試第一次七月二十日第二次八月十日
六、保送 本校爲優待遠道學生特訂保送條例詳明簡章中
七、詳細學則 函索附郵票二分即寄
校址 男子部奉天小河沿南岸 女子部奉天小河沿北岸

奉天培英中學專科招生廣告

限度 1 初中新生及第二學期編級生 2 英專新生及二三四各級編級生
資格 1 高小畢業 2 初高中肄業畢業或同等學力者
考期 1 第一次七月十五、十六兩日（但外縣准） 2 第二次八月十八、十九兩日（隨到隨考）
保送 本校爲優待遠道學生來省留學上之便利起見特訂保送條例詳明簡章中
報名處 本校招考處（簡章函索附郵票二分）
新校址 奉天大北邊門外中央大馬路路南紅磚大樓

戒煙

科學新法戒煙 癮輕者五六日 精神隨意作事 不受絲毫痛苦 癮病並同齊治 夏日天氣和暖 戒除後再吸煙 挽救黑暗同胞
斷癮迅速安全 癮重者七八天 百病泰然不犯 心中喜悅非凡 老幼入院方便 快忌嗎啡大煙 惡心嘔吐心煩 藥費優待從廉

奉天省大西城門外 振華醫院 函索簡章請附郵票

施診

午前施治。分文不取。午後營業。藥費從廉。診治科目。內科外科。婦女科。小兒科。花柳科耳鼻咽喉科。皮膚科。接骨科。產科。眼科。驗血。檢便。檢痰

注意 （產婆收生救護難產肺病吐血骨折均有特殊療法救急黑紅兩傷各種服毒危險各症不限鐘點前往診治）

瀋陽有聲電影院

廿九日至八月一日 星期日至星期三

南島歷險記

環球公司大珍貴貢獻 完全有聲野獸巨片

是血肉換得來的實攝 是金錢買不來的眞景

本片演員歷千辛萬苦、抱犧牲決心、不懼瘴疫毒霧、不怕巨獅猛虎豺狼蛇豹、反與鱷魚野獸肉搏大戰、奔逐二萬里野蠻地虎口逃生眞情實景

人獸肉搏 鱷魚盤腸 毒蛇壓腹 火山爆發

初伏的景色

（新京扶輪校牛紀麟書）

某日的天空飄着淡々的幾片浮雲，這天的天氣爽朗極了，我便高起興來，於是的走到鄉野去了，遠望一片田禾，綠柳在道旁牛長他，那繁茂的枝幹，蒼綠的葉兒，也在盛茂着他的，再往前走，一陣香氣撲鼻，這好似把香水洒在我的鼻孔中，片野的小花開得紅黃……各色不一，新鮮而美麗極了，真使我百二十分的快樂，花後的一片翠柏蒼松參差，後面還映着很顯然的一座高山，山中流水淙淙，松林上百鳥唱著，夏神來到的歌『喔！真好像天然的一幅圖畫哪』此時我正在稱讚的時候，忽然見溪中有兩三個小孩子，正在歡泳游水舞呢，不覺我的全身似水洗的一樣兒的『啊！眞好熱的天氣，』眞是不白叫做一個伏天呢？』我一面說着一面坐下，息休數十分鐘，便對小孩子談了會話，然後就回家了，

一九三四、七、十九、京

一封家書

（海城縣立第七學校 韓玉昌）

父母親大人膝下謹禀者男思光陰荏苒，轉瞬間而暑期至矣，暑期雖至，但男之學業操行，仍無進步，深可恥也，今敝校特設暑期補習班，男思學業既無所進，仍於暑假之期，在校補習，一則不荒廢學業，二則課餘運動，於身體有莫大之關係，誠一舉而兩得也，不知大人能允許否？請示知以便遵行，男身軀如常不知近日 大人玉體康健與否？望 大人善養千金是所至祝，餘事另禀，專此敬請 福安

男玉昌謹上

鄉村遊記

（雙城縣立第十二小學校五年級學生苗蔚田）

似流水般的光陰，過得眞快，轉眼之間，和暖而大好的春天已過，炎熱的夏神又到來了

有一天，是星期日，我隨着父親到鄉村裏去散步，不一會，眼見一片片的田地，田地上有幾個老農夫，在那裏拿着鋤頭鋤地，忙來忙去沒一刻閒暇，全身似水的汗流着，看了多時，我和父親就入鄉村了

看那很整齊的屋宇，用籬笆環繞着，小鳥在樹上不停的叫着，老樹的枝葉，正在叢叢的發長，青草平鋪在大地上，更有許多野花，正在盛開，遠看那青山綠水，正是『天然的圖畫』人在這裏，眞好像置身在畫中了，在午間的時候，鄉村婦女擔着飯挑，送飯給農夫吃，我和父親看了多時，就覺得肚裏不停的餉着，於是我對父親說：『回去吧，我肚裏不停的餓着』父親說：『可以！』於是我和父親就一同緩步回來

回來之後，我就把這夏日鄉村的景色，記下來、

旅行記

（蓋平縣立第四小學校 趙慶昇）

時逢重陽，天氣清爽，我與愛友三五，旅行於青石關及至關下，登高遠眺，見關之兩面有巍峨峭立的岩石其上有四時不謝之花，八節長清之樹，眞乃奇觀，上有怪石如虎，旁有深澗數丈，荒榛野花重雜而生，於是我們又達到該山的絕頂，四處觀瞻見大地浩浩，萬景現於眼簾西望青海無邊無岸，來往的輪船在波浪中，隱約的來去正看出神的時候，忽然台頭一看，見天已晌午，於是我們下山，回校，用完午餐後遂特筆記之，以誌不忘云

給朋友的一封信

（海城縣立第七學校 陳樹安）

某々仁兄足下，別來數月，渴念不已，想兄彼此有同情也，近維起居順適，不勝欣慰，前日聞某君言，兄素以求學如挾太山以超北海之類也，噫，亦誤矣，挾太山超北海之難是誠難也，求學之難，泰山北海之類也，非難也，不求也，不求則易者亦難矣，求之則難者亦易矣，蓋學業之難易，即觀於志向堅定與否，況兄正在青年時代，腦力充足，實求學之最好時期，苟不勉力勤求，將何以自立乎，語曰，少壯不努力，老大徒傷悲，愚直之言尚希採納，則不勝切盼矣，專此，順請

學安 月日 弟某

瀋陽警察廳王警佐之女公子（王慧英——六齡）

兩隻小貓

（王人路著）

十三．正當秋季開學的時候

正當秋季開學的時候，阿妙和阿媚被送到學校裏去了，這是苗夫人的意思，她覺得孩子們大了，應該進學校去，長一點見識，求一點學問

孩子們不高興進學校，因爲坐在課堂裏，實在太拘束了，一點不好玩，而且先生還要教許多歷史，地理，眞是聽得厭煩，一點興趣也沒有，所以阿妙和阿媚進了學校之後，雖然每天照例要坐在課堂裏，他們的心裏，却到九霄雲外，月亮和太陽結親白雲和烏雲打架，麻雀擺開翅膀在水裏遊鯉魚捲起尾巴在天空跳羊咬死狗，鷄騎着鴨，亂七八糟，胡思瞎想，先生說的話，左耳朶進，右耳朶出，全沒記在心裏

所以他們在學校裏來往了兩個月，斗大的字，兩個人合攏來祇認得一個，但是先生講故事的時候，他們倒聽得津々有味，狐狸騙鷄呀，豺狼偷羊呀，兎子和烏龜賽跑呀，老鼠和蝦蟆做朋友呀，都是他們愛聽的故事，因此，他們還有幾分喜歡這個學校

苗夫人因爲要獎勵他們早晨上學校去，每天賞他們兩個銅元，阿妙和阿媚沒有方法用，苗夫人便給他們每人一個儲蓄盒，叫他們把每天得到的錢存儲起來，

這樣一直有了三個多月了

有一天一隻山羊走到苗美爺家的大門口，妙哥兒看見了，向媚姐兒說，『看啊，一隻山羊，這是動物，屬於獸類，』他說了這一大篇，似乎是表示他進了學校，知道許多知識，媚姐兒也要表示她的學問，便提着說道，『羊是訓獸，吃草和各種植物的根葉，』妙哥兒看着地上一個蘿蔔使拾了起來隔着大門向山羊說，羊大鬍子，這是一個蘿蔔，你要吃嗎？送給你，一邊說，一邊把手裏捏着的蘿蔔，向山羊亂舞，山羊站在門外，隔着層玻璃，看着這個蘿蔔，便衝向前來，爲的是要吃蘿蔔，但是羊大鬍子，粗鹵得很，他直往前衝，一古腦兒衝在玻璃上，便跑了進來，咬了那個蘿蔔便吃

門上的玻璃，被羊大鬍子，衝了一下，開了一個音樂會，便都睡在地下去了

妙哥兒說，山羊要吃蘿蔔把玻璃碰破了，媚姐兒說你說這話，不像個進學校念過書的人，妙哥兒說，要怎樣才像一個念過書的人呢？媚姐兒說，你們比動物要吃植物，把礦物碰破了，妙兒說，你的程度說我好些，我不及你

苗夫人聽得，琴零匡浪的响聲，從裏面走了出來一看，大門上的玻璃敲破了，地下散着許多碎玻璃片後來，才知道是山羊衝進來吃蘿蔔，所以把玻璃碰破了

苗夫人說孩子們，你們該拿出你的積蓄來，賠賞這玻璃的損失

於是妙哥兒和媚姐兒都把儲蓄盒捧了出來，把裏面的錢交給苗夫人，妙哥兒說，我們把錢賠賞破的玻璃媚姐兒說，你又說了沒學問的話，該說拿礦物賠礦物呵！

（未完）

大霧

（双城一校韓建勛）

幾個憧憧的人影
隱隱露露
幾株銀灰色的枯樹
模模糊糊
那金黃的太陽
已失了他的威武
回頭憑眺已失了我的已來路
向前望望
已失了我的前途
唉！讓我到那裏尋找光明？
只要努力撥開這濛濛的大霧

送本校三十七班畢業同學

（双城一校韓建勛）

無情的光陰
電一般的快
一年的光景
只一會兒便過去了
親愛的同學們！
你們眞個去了嗎？
怎不顧及！
相處一年的我們呀！
我們不應爲了私情
而阻止你們前進！
所以便用十二分的熱誠
來祝你們的前途光明

我願

（奉天省立第十小學校第四年生 殷人佩）

我願做個好學生「身體健康」無論走到那裏使得人人愛
我願做個好學生「不玩動物」無論走到那裏使得人人愛
我願做個好學生「讀書用功」無論走到那裏使得人人愛
我願做個好學生「精神快活」無論走到那裏使得人人愛
我願做個好學生「每日運動」無論走到那裏使得人人愛

小販

（双城一校 陳世助）

深夜裏
家家都睡覺了
一切都靜悄悄地
只有小販還在街上喊
凄凉的聲調叫賣着
唉！這究意爲甚麼呢
我想不過是爲了生活吧

惜陰說

（錦西縣連山第二小學校學生 金家麟）

燕子去了，有再來的時候，楊柳枯了，有再青的時候，桃花謝了，有再開的時候，但是光陰是一去不復返的，不看古時大禹聖人，愛惜寸陰，陶侃賢人，愛惜分陰，後來都成了大事，立了大業，所以光陰是成事的根本，我們人也必得愛惜光陰，凡百樣事情，欲有成功，沒有逃出這光陰範圍外的，所以說農人他不愛惜光陰，必不能深耕易耨，商人他不愛惜光陰，更不能製造器皿，這都是易作的事，沒有精微奧妙的深理，尚且這個樣兒，而學問一道，和他大不相同了，台頭看他覺得很高，用針刺他覺得極硬，平身觀他，好像在前，不覺不由的，又好像逃到背後，這種妙理，這種微旨，若是不拿很可貴的光陰去考求他，朝作夕輟，任他空自度過去，一曝十寒，沒把他置在心中，到後來只落得一事沒成，一切沒就和草木同腐罷了！這樣看來，願我們小朋友哪！當求學的時候，必得愛惜光陰呀

我們的學校

（双城一校張實樞）

我們的學校
地方廣極了
操場上
同學動作眞靈巧
教室中
明窗淨几光線好
我們讀書在那裏
快樂又逍遙
一些兒也沒有煩惱
未上學的朋友們
請趕快往這裏跑
不要在家裏把氣淘

怎樣做個好學生

（海城九區開河城學校第四年級宋祀全）

我們生在世界上，要做個好學生，不要和人家打鬧相罵，及對待同學，要互相幫助，對於父母，更要親愛，穿的衣服務要清潔，整齊，這樣才能做個好學生

昨夜雷聲

（連山立第二小學校學生 鄭文魁）

昨天我在校裏奮力讀書散了晚學，吃定晚飯，覺精神疲之得很，便解衣而睡，正在射睡時兒，聽得外有一邊種很大的聲音，傳到我的耳朶來，我就被他驚醒了，在這時兒，我聽此聲，好像兩軍陣前，礮聲轟轟，又好像槍聲隆隆，眞是驚心動魄，因此我就趕快由牀上起身來詳細一聽，却不是別的聲音及草是河冰，天氣解融和，木發芽，甘霖時降，隆隆的雷聲，又到了，於是我便走到門前，見如墨般的黑雲，布滿了天空，把許多的星兒，都被黑雲遮蓋了，一會兒，那雨紛紛下降，這時我心中暗想道，農夫播種，却是絕好機會，我回到屋中，提筆記在本上，以示不忘罷了

怎樣做個好學生

（海城九區開河城校第四學年王祿成）

吾人在年幼的時候，最快樂的事情，就是讀書了，但是在校，要遵守規則，上課不要與同學喧嘩，要敬聽師長訓話，下課亦不要與同學打吵口角，所穿的衣服，務清潔，這些事都能做得到，那就算好學生了

吸煙之害

（海城九區開河城學校第四學年宋福全）

人生在世，不可吸煙，煙皆有毒，傷腦及肺，於身體有害，年老之時，則生痰喘病，少年吸煙，則壽命必短，不吸煙的人，身體強壯，面色好看

說勞動

（海城縣第九區開河城學校三年生 裴慶雲）

勞動，是最要緊的事，古人說，『戶樞不蠹，流水不腐』非以其常動乎，勞動於人身，有益，所以人皆當勞動也

羅鳥與捕蠅

（野松）

鳥之技善鳴舞，蠅之害善傳染，故羅鳥爲娛樂，而捕蠅爲除害，鳥鳴可歡心而蠅傳染病菌斃人而蔓世，是捕蠅益於羅鳥也，且鳥棲於樹鳴其自然之樂，足增自然之妙，無害於人，而捕之，則公理何在，且所捕者，率善鳴者，而善鳴者蓋皆益鳥，益鳥捕絕，則害蟲奚除，害虫不除，則農產安稼，農產不稼，則吾人恃何而生哉，是何異獵者自投陷阱，鈎者自吞鈎餌也夫，蠅性喜污，污處爲菌所聚，若其體濡菌翔於室而落於食物人食之則罹病，而傳染霍列拉等急性之病，始傳於家，繼則染於社會，朝罹而夕亡，人不捕殺之，則何異養虎於室，與敵人以刀也，夫有益者反捕之有害者反縱之，豈人之情哉吾故曰宜捕蠅而不宜羅鳥也

忍耐的作用

（奉天省立第十小學校三年生初四級郭榮義）

忍耐二字，從外表方面去觀察他，好像是怯弱的別名，從內容方面去細審他，實在有無窮的作用，這是甚麼解說呢？因爲我們立身行事，倘使逞他一時的意氣，不顧後來的危險，那麼事情必定失敗的，只要能夠忍耐，雖然遇着失敗，也一些不動聲色，他極快意我還客氣，在這個時候，那些見淺識寡的人必定說他是怯弱，思深慮遠的人，必定說他有無窮的作用咧，凡是大有作用的人知道在今天能夠忍耐下，將來必定可以得到勝利的，所以不顧衆人的非議，涵養這種忍耐的功用，從前句踐服事吳王，那個不說他是怯弱呢？等到二十年以後，他起兵復讐大家便知道句踐的低首下心並不是怯弱，他的臥薪嘗胆，豈可以說不是他的忍耐作用嗎？

双美人牌牙粉

世界的品質 近代的香味

強齒長命 保護齒牙

東京・大阪
中山太陽堂本店謹製

樂極生悲

每逢公餘之暇咸欲覓一俱樂之所以資消遣並恢復精神然而一般血氣方剛的青年竟將此休息的時間作了尋花的機會捨身尋樂流連忘返焉知道樂極生悲遺害非淺大概在一星期以內便覺身體不爽體溫增高什麼魚口便毒、下疳、楊梅、淋濁等症相繼而起豈不苦惱已極嗎欲求轉悲爲樂之術還是這凱輯七老牌聖藥喜肥力能治一切的花柳毒症或注過數次藥針無效或逢春復犯無論遠年近起定能除根每瓶大洋一元八角

清血解毒 喜肥力

主治清血解毒除濕化瘤、皮膚斑點、梅毒疳瘡、骨節疼痛、毒症潰瘡喉鼻腫亂、升頂歸後、梅性疥瘡、瘰癧腳氣、毒性結核、軟硬疳疾、血分不清、虧氣虧血男癆各種、癆瘧及婦女花柳、梅毒症、或毒性不孕或因毒閉經、或梅毒化胎、或子宮作潰、或毒串終身不孕、赤白帶下、信水差前差後或終日淋漓不止、以及脫落毛髮、頑毒痔瘡、喉痛音啞、毒染耳聾、或梅毒入骨、一經服用、百毒俱消、血液立清、元氣恢復其身體繼之而壯設無病之預防、或疑似之毒症、及直接傳染、間接傳染 均可服用、無不立效如神

淋濁聖藥

巧拿淋

是空前未有之新發明淋濁逐根聖藥巧拿淋丸專治疚濁淋症醫藥無效或時愈時犯試服此丸定可斷根因該丸內含有三大要素一純檀香精二沙要爾三梅天靈藍此三種藥品均係殺菌滅淋消掃尿毒之貴重藥料凡各國醫學博士無不稱贊爲決妙之良方也主治五淋白濁便尿不清尿道潰爛小便困難尿中混血尿道閉塞膀光發炎疚濁重症請購試之定能應驗如響一瓶除根永不再犯 每瓶大洋二元五角

各埠各大藥房均出售

哈爾濱總發行 泰華西藥行

吉林江省分發行 泰華西藥行

萬有錦囊

朝陽清溝川 大水災異聞
老叟村媼與孝媳 死裏得生之諸種奇遇
波浪洶湧時巨物橫阻 ◇……水災前大鼠上樹

據北票訊、朝陽縣青溝川、杜家杖子村、自古曆五月廿九日午後、被雨水冲沒、向後調查該村十四戶、共淹斃八十七人、加入鄰村三人、共足九十名之數、記者聞之慘然、細詢該處來人云、此次水災、多有令人詫異、舌橋而不能下者、畧誌數端、以供閱者之研究、據云、該村今春之家雀、不在簷間伏雛、盡向大樹枝上壘窠、遭水災前三日、有大鼠上樹、鼬鼠搬家之異事、又有一劉姓老翁、於廿七日夜間、夢全村之棗樹、盡結桃實纍々次日語諸村人、而人莫能解事後推測必爲夢兆指示早逃二字、惜乎天數造定、而人不能預知也、及大雨傾盆、山水暴發之際、鄰村聞水聲如群牛怪吼、聲震山嶽、登高而望、見波浪洶湧、前有二物、其狀如牛、橫阻於前而水勢壁立、如數仞之墻既而忽然一瀉、有排山倒海之勢、而巨浪滔天、全村汨沒矣、及波平浪靜、鄰村之人奔赴該村、而地址全無、檢點遭劫、涉洪濤而慶重生者、尚有男女老幼五十餘人有上樹而得生者、有半攬木器、而得生者、有淤於淺處而得生者、有一劉姓叟(即作異夢之劉翁)平生行善惜老憐貧、當水勢暴漲時、騎於墻頂之上、村中之墻屋皆倒、惟伊所騎之牆、不倒者丈餘、及水消、老翁躍下、行未十步、平然一聲、墻已坍倒矣、又有一張姓老翁、身據房箔一片、冲出七十里至大淩河東岸、擱淺而得生者、即爲去歲冬月、施粥一盂、破皮襖一件、救活十歲乞丐之張公道也、又一劉姓婦人、其夫在朝陽縣爲商、記者惜忘其名、婦事姑極孝水災勢暴漲時、背其姑於肩携七歲之幼子、浮水而逃、猝被巨浪打倒、及衝浪而出姑與子不知飄泊何處矣、旋見無蓋空棺一口、衝波而至騰婦棺、內而身躍入纖淤於淺處、復有一包袱、冲入婦之懷內、水消婦携包而歸、瞥見有房箔一扇、覆淤泥上、下有一人、蠢々而動、啓而視之、乃其子也、携之同歸、及其夫自城歸來、覓得其母之屍、該婦啓包視之、不知爲誰氏儲備葬老之女衣也、即用之以殮其姑、復用水淤之空棺而葬焉、當此茫々浩劫之中、孰謂碧翁々而無善惡之分哉

貧農子孝敬老父

古云、親壯而家富、行孝爲易、親老而家貧、行孝爲難、如値親老而殘廢、家境赤貧其行孝不尤爲難乎、北票鎮西五十里、小菲頭營子河東村、有農民李逢春者、年三十餘、鰥居無偶、日以務農爲業、長兄早逝、次兄病足在本村寺間出家爲士、家徒四壁地無立錐、母氏早亡、瞽父名李喜、年七十二歲、且双足病痿、父子二人、相依爲命、逢春菽水承歡色愉事、逢春助忙、席間自已儉口腹、每用罐頭盒子、稍裝異味、歸遺其父、傭工得資必沽酒市脯以孝其父、已身則以粗糲野蔬充腸也、自其父双目失明後、將近二十年伊之奉養、始終未嘗少懈、以故鄉人多有憐而助之者、凡有助其奉養之家、倘有事故、而逢春必盡心竭力以報之、常曰、我家貧、報德以力而已、當此世風不古之時代、事親如李逢春者、得不謂庸中之佼々者乎

長沙坤伶 曾如仙
請與養母脫離之 悲哀悽惋文

長沙訊、名坤伶曾如仙長沙東鄉產、現年十八歲、幼因家貧、被鬻與劉曾氏爲養女、近因不堪虐待特呈文控訴養母於省會公安局、要求脫離關係、其詞悽惋、令人讀之心酸、原呈誌之於左、竊如仙生而不幸幼爲父母所鬻、稍長使習伶業、以蒲柳之弱質演優孟之衣冠、粉墨登場、弦歌度曲、蓋至今已十餘年矣、平日歌俸之資彩金所入、悉爲母有、未敢自私、乃猶貪慾無厭、誅求未已、尊以蕩檢之行、逼應陽台之役楊花無力只任風吹、蓬梗何依、更遭浪惡、歷年忍垢爲養母鉄積者計達數千餘元、方冀了完孽債、還我自由、豈知東縛日牢、變本加厲、片言柄鑿、輒遭垢詈之傷、小故參商、即受棰楚之辱、心如膏火、獨夜自煎、淚等鮫珠、終朝不息、既欲死之無從、更偷生之乏術、伏聞購買人口、罪厥有歸、保障自由、憲章具在、用是泣懇鈞座、票傳劉曾氏到案、判令該氏與民女脫離非法母女關係、俾得超脫苦海、懺解惡因、自當努力本業、物色終身、救飛蛾於火焰、願垂惻隱之心、啣黃雀之玉環、誓報矜全之德、迫切陳詞、待命屏營之至云

甯夏第一天險 青銅峽
與穆桂英天門陣之 ▲……尖塔奇蹟 (續)

豁然一大平原、黃渠青疇畢肯寧縣、隨抵廣武堡、行程計達五十里、堡大如城、僅有一門、堡外田地多未耕種間有用人工鍬鋤者、數日尚難稱地一畝、問其牛畜何往則答「應差未歸也」地價每畝前售三十元、今因差捐苛繁欲售五元、猶無顧主、三十里、渠口堡、屬中寧縣民居土屋、舊朽不堪、惟關帝廟、觀音堂、等殿宇、各爭炫其新、整巍峨之特色、國人厚祀神、薄人生、蓋不僅一地爲然也、關帝廟內、附設初小一所、正殿供關帝塑像、及皇帝萬歲萬萬歲之牌位、下坐學生五人、翻讀孟子、據稱、學生來齊、共三十餘人、今因全堡食糧、數時多被徵借、民無可食、各率子弟、分赴四郊、尋食苦菜、且時值春耕、學生亦多被家長叫歸、補助農忙、故在校學生、特別稀少云云、後沿途果見攜筐負籮之婦孺或屬集於田畝、或膝行於阡陌、爭覓苦菜豆葉、慘不忍卒睹十五里、鐵桶堡、地雜砂石難種鴉片、民甚惜之、種麥每畝祇收三五斗、納量三升僅及夏朔兩縣腹地粮數八分之一、二十五里、棗園、擇店而宿、是日計行程百二十里、園多棗棧、蔥蘢可愛、每畝棗子、可收一石、去歲價值爲十七元、合計全園年收四五百石、每石乾重二百五十斤、濕重三百斤、在農業附產上、實占一大收入戶口約四百家、人口約千七十人、各因田園所在、散居附近、教育有完全小學一所私塾五六處、公私學生、共達三百人、約占學生齡兒童數之半、學校不收學費、貧家子弟多入之、私塾每人學金、普通年禮三元、外加四大節水禮、以及雜派筆墨費二角、柴炭二角、香油一斤米麵一升、合年禮計之、共達六元之譜、鄉民迷信私塾貫謂四書熟、五經通、不讀教科書、亦絕無不曉之事理故驚趨私塾、不辭重金、且在校學生、亦多曾讀四書者故年大身高、有如大中學生當抵棗園、分往擇店時、家家戶戶、正食晚餐、計其主要食品、首爲苦菜一筲箕、醋次爲麪湯或綠豆湯一盌、一盆、鹽一碟、如食饅首糜粥者、十不一覯、苦菜多稱「苦苦菜」尤爲主要食品中之主要食品、其形甚似罌粟及蒲公英、煮熟醮醋、味猶帶苦、幼童不食、停箸而泣、外縣糧販、時被搶劫、本地商人、被搶即殺、匪類嚼首塗面、多爲本地飢民、可知有錢買糧、亦絕非易事也、甯夏爲塞北之江南、豐年民無食糧、慘況如此、戰禍附厲、豈勝言哉(完)

蒲葵扇冤案記 (續)

之婚理宜絕但存宦體仰其人即斷離云云紳得此、惝報無地、歸即痛撻其子、逼使成招竟無以明刎頸而死、女惘曰、余實使弟爲之、今若此是予殺之也、女亦投繯紳救之勿及、氣忿成疾、竟以病廢、而人猶宣傳其魄、翠有識其冤者、是獄已隔數年、盧忽夢已、持蒲葵扇、將有所書、身側一女鬼項擁素帛哀哀而哭、及寤、寸心驚悸又聞人言、故折節於盧、以冀伸冤、飄既責之、更力辭曰、此獄既已定案、亦如君之鐵筆、不能搖動、但因遺賞之客、時擬大貴之人、鬼不得前、故君亦少延殘喘、今渠已南下、覆舟於江、豈君尚能獨緩乎、言已太息、盧又流涕以請、兼以老母爲言、麗不覺惻然曰、祕餘一線君自爲之、乃屏去左右、耳語曰、某客爲鬼所迫、因投於相國門下、乞爲親隨朝暮侍側、故得苟免至今、刻聞閣君、將轉生人世、地府缺員、限以三日之限、盡結舊案、君能得我公卵翼、同宿數宵、或藉以免、亦未可料、此僕洩天地之秘、深有罪愆、明晨亦將他適矣、盧聞此語深信弗疑、及陳公退食、即號乞救、公詰之、乃具以告、公以諸麗、々對曰公之福德、不難庇覆此人濟與勿濟、請從之、公亦慨允、令人移臥具於盧室、與之對奕、直至夜分始寢、果無一事、即鬼聲亦不復聞、達旦而起、階頭砌畔、儼有繩索痕、侍者皆以爲異、及公出、麗即承迎、將辭歸邵武、公留之、堅不受命、不得已餞之衙齋、臨別麗語盧曰、贖此兩夕、君亦切勿自慎、盧敬諾麗逐端發、乃公至次夕、手談既倦、因與盧坐夜半、將眠侍者亦多儉安俄聞簾鈎微動、公固有戒心亟視之、則黑氣兩團、恍若淡霧、森森然直衝臥內、翠人毛髮、視盧人木坐如癡、公駭然、厲聲訶逐、其氣頓斂、彷彿如人、侍者皆見之、則一男一女、年約十六七、分跪于公之兩側、公未及詢、女即稟曰、蒲葵扇一案、公亦當洞鑒其冤、今冤某既罪無可逭、請公出此戶、勿庇凶人、反使震公左右、公時已氣餒、强詰其名、則某紳之女者是也、公乃徐曰其命矣夫、遂起而趨出盧雖迷惘、猶思挽留、公以更衣辭之、冤返內署、少頃使人覘之、則傳報盧先生已長逝矣、公益震懾、不敢復履其室、惟命紀綱、以衣衾斂之已而詢其死狀、則長跪中庭宛如向人乞命者、且口鼻有血痕、及沒而膝猶未伸、筋骸拘攣、遂拳曲而納於棺、馳書浙右召其眷屬之、令載以歸、然在公已爲失左右手矣、幸即報陞方伯、倉卒離任復遺櫬於途、公知其異、挽之暗言、因詢盧之所在、並兩夕頓易之由、頗加怨恨、麗正色曰、初某以公之德政緯有可觀、故以節鎮卜之、謂不姑庇茲小醜、詎意庭訓勿嚴、盧殞之日、公之長君受人暮夜之金、誣一良婦永沉囹圄、上帝因減公之祿精、匿跡之鬼、以是衣雖潰而不顧、微公知幾亦將抱恚、非某誤公、實公之自誤耳、今盧已遍歷冥罰轉輪人世、不再如向之得意矣語竟辭去、公黯然、時公之長子、已蒞任某州、因走伻以書詢之、堅諱曰無、公以此鬱々弗快、無何以公務降補鹽道未抵任而卒(完)

久享盛名坤伶 章遏雲 抵青献技

前曾下嫁倪嗣冲之子少丹作小星、繼又離婚再理舊業馳譽南北之色藝双艷青衣花衫章遏雲、已受青島市山東大戲院之聘、日前由北平起程於七月十六日十時半翩然抵青、章之友好多人、皆到站歡迎、章下車後與歡迎者畧事寒暄、即乘山東大戲院特備之汽車、逕赴中山路新民飯店下榻、與章偕來者有名老生奚嘯伯等多人、奚則下榻於廣西路第一旅社、章語記者、此次來青、藉獻藝之機緣、俾獲飽覽島上風景之勝、演期不多、准本月二十晚登場、希各界惠臨指教、首三日打泡戲碼、已預定二十日晚爲新玉堂春、二十一日晚與奚合演全部四郎探母二十二日日場爲全部金鎖記晚場與奚合演全部柳迎春、唱作均極繁重、章爲人和藹笑容可掬、決無名優習氣、頗具大家風範云

米高梅聘影星 王元龍赴美

上海訊、米高梅「大地」影片在中國攝取外景、業經竣事大部工作人員已離華返美、佈置內景并整理一切、華方除杜監視員隨同前往外、該公司並聘中國明星王元龍、到美帮同攝製、王氏擬秋初啓程、行前尚擬北上攝製一部愛國影片云

慈禧太后遺物
小火輪修理點綴昆明湖

北平訊、北平頤和園昆明湖中之前清慈禧太后所購之小火輪船、近因年久失修、機件損壞、市府前擬出售、嗣以價昂、無人過問、茲聞頤和園事務所以該船長此棄置、殊爲可惜、特擬籌欵將該船修理專供遊人游行於昆明湖中、作游覽之用、現正擬具修理計劃及售票辦法、即將呈候市府核奪云

廣東恩平縣屬之 大肚婆產金
往發掘者約二萬人 ◆……採出金計一百餘萬兩

恩平通訊恩平縣屬發現金礦、轟傳各地現據由恩平來省之農民談述甚詳茲誌述於下恩平縣屬之大人山、山脈跨連陽江電白陽春等五縣、山嶺雄壯廣闊、山深林密、出產虎狼、以吊鐘花出產著名該山脈下有一山、俗名大肚婆山、距南路公路恩平之那吉站三十里、迨本年舊曆四月間天雨連綿、住居該山下之農民某、有晨早乘雨耘田該山、在山脚之下、忽見田內流水中有泥石極多、光芒四射、並有黃色細條如火柴狀、以爲銅骨、該石山山水冲出、遂檢拾石條返家、向其家人述說、其媳以牙咬黃色之細條、認爲黃金、遂將泥石打碎、內盡包有黃金細條、於是不動聲色、晨早挑籮帶笠赴田內及山上檢拾掘取、晝夜返家、工作凡十餘日、其媳携帶黃色細條赴縣城金鋪售賣金店掌櫃、當時此黃色細條、加以精詳之分析、結果證實此物、爲極純潔之上等黃金、願出大洋五十元、兌換此細條純金一兩第二次即兌換二千餘兩、其後又繼續兌換數次、先後共換一萬餘兩、該農民得此巨金、忽然暴富、日期稍久、即被附近村民探悉、其所以致富之原因、一人傳十、十人傳百、未幾、其本村及附近各村農民、均皆聞悉、亦糾集多數人往前發掘、各個人所得金條量、多少不等、迨至最近、其全縣人等、無不知大肚婆山產生金礦者、每日前往發掘人數、約有二萬餘衆、依一般人估計、自最初發掘起、至現在止、所得金量總數約達二百餘萬兩是故前往發掘之民衆、無不獲厚利、即各鄉村店戶、亦貼有收買各金等字樣、當在山上掘金者約二萬餘人搭棚設帳、住食於斯、夜間燈火光明、附近食物店煙館賭館均應盡有日夜如圩場一般、據聞農民掘取已在五邑香港各處、售去金礦數量約有九千兩之多、尚有藏在鄉村屋內者甚衆、據曾赴外洋擁採金礦之華僑、謂該山金礦之成色、實爲上等、粵建設廳聞報、派該廳礦師朱國典、何致虔偕同陳所長前往勘驗、昨六日勘驗完畢、順道到台山、寓燕喜酒店、據朱氏談此次奉令前往勘驗、該礦城在恩平之西南、距城五十里、乘汽車至邊水朝尚始行到達、山之高度約百餘尺、形勢如大肚婆之仰臥故名、現所採發者、祗兩膝部與兩乳部及陰戶三處尤以在陰戶較多、其石英礦脈由山脚穿至山頂、發現者數十條、厚度尺餘數寸不等據查所得計採出者約二百餘萬元、估計估金約七十餘萬每日採取者達萬餘內有最大之團體爲土人與臺山亦霸海晏其餘小團體則無數、皆有駁完手槍衛彈等自衛壓利器械

仿元人繪圖 三國演義出版

本社特覓善本之三國演義、並請名畫家繪圖、逐圖插入文中、現已印成發行、茲將其特點略述如左

△特點(一)本書圖像悉仿元繪、與近代坊間刻本之繪圖、逈不相同、蓋因日本內閣文庫藏有元刻三國志平話一部(此書今祇一部尚在中國)其中所繪圖像、與今日流行之演義刻本、頗多懸殊、觀圖中人物服飾器用等等、可見今人歷史上之想像較元代實大有變遷、此書既爲稀世珍籍、本報乃特請日本名畫家香月尚先生依原本逐次仿繪、不爽毫厘、可稱藝苑之佳作不第足供考證已也

△特點(二)原書爲一百二十回、本書所繪圖像則達一百七十二圖、每一回目插入一圖或二圖、較今日流行本之圖像大爲增加、足能引起閱者之興味

△特點(三)本書係裝成一單行本較之一部分裝數本不致有殘缺之弊、且亦便於携帶

△特點(四)本書係用洋裝、書面美觀、關於印刷上、則字跡清晰、大小適宜、决無傷及目力之虞

定價 滿洲國幣壹元五角 代價先惠郵資不要 倘若掛號外加一角

總發行所 滿洲報社出版部 大連市常盤町二十九番地 (經理部電話四〇三四番)

本書每部內附自動共益票奉贈購者諸君利用此票則

不費分文可得此書

孔明曰：「主公平生以義爲本、未肯便稱尊號。今有荊襄兩川之地、可暫爲漢中王。」玄德曰：「汝等雖欲尊吾爲王、不得天子明詔、是僭也。」孔明曰：「今宜從權不可拘執常理。」張飛大叫曰：「異姓之人、皆欲爲君、何況哥々乃漢朝宗派！莫說漢中王、就稱皇帝、有何不可！」玄德叱曰：「汝勿多言！」孔明曰：「主公宜從權變先進位漢中王、然後表奏天子、未爲遲也。」玄德再三推辭不過只得依允、建安二十四年秋七月築壇於沔陽、方圓九里分布五方、各設旌旗儀仗群臣皆依次序排列。許靖、法正、請玄德登壇、進冠冕璽綬訖、面南而坐、受文武官員拜賀爲漢中王。子劉禪立爲王世子。封許靖爲太傅、法正爲尚書令。諸葛亮爲軍師、總理軍國重事、封關羽張飛、趙雲、馬超、黃忠、爲五虎大將。魏延爲漢中太守其餘各擬功勳定爵玄德既爲漢中王遂修表一道、差人齎赴許都、表曰：

封五虎將
仿元槧三國志平話原繪圖

學生欄

教分會會長選出後 開廿五屆常會 會員提議之事項披露(續)

免費及半費學生、宜規定每校額數、應責成村會按數補納以資津貼案

查岫境自事變以來、鄉校多半停頓、今春治安恢復、各校雖强半開學、而學額非常減少、地方人民多數困難、入校兒童、不免有半費免費之事、夫教員旣進到義務、而報酬減少太多、殊欠公允、宜講求教育局規定、每校半費免費各定五名、其免收學費數目、應責成村會按數補發、如此辦法貧家子弟、得以就學、而村會輪納、不致困難、教員收入、亦畧得補助、是否可行請求公決

鄉校學費催收困難、應責成各村所附近警察代收、以期早日結束以淸懸案案

查學生入校、須繳學費、繳費之期雖不一致、而於一學期中必須完竣無疑、乃鄉間學生竟多有於學期終了時、尙未完納者、殊屬非是、攷其原因、由於學生經濟困難者半、而無專人催收、在學生方面、故意遲延者亦半、擬請求由縣令、飭所在分所、按期催收、以免學費拖欠不齊之虞、是否可行、請求公決

以上兩案提議人董家模等

請將縣立各高級小學校、不分城鄉、同等待遇、以謀畫一、而免偏枯案

查近來鄉間、各高小自恢復後、地方不靖、小康之家、均遷於城鎭、所餘者、均係窮困戶學生、免强入學、書費伙食、尙苦無出、至於學費之湊辦、尤覺困難、是以鄉間各高小學校、對於夫役一層、萬難免去、今春開學以來、夫役工資、均由校長墊補、長此以往、何能持久、鄙人等管見及此、是否有當、請付大會公決(未完)

利用暑假期間 謀音樂知識 學開講習大會

奉天省公署教育廳、爲利用暑假期間而謀音樂知識之向上起見、決定自廿七日起、繼續五天、在小河沿省立第一師範學校、舉開音樂講習大會、凡省市立各學校音樂教員、屆時均須到會聽講、以資進步、聞教育廳對此講習會、特聘有音樂專家爲講師云

縣公署飭令 各校放暑假

岫岩縣署奉省公署、教字第二五七號、訓令內開、爲令內開、爲令遵事、查全縣各級學校、本屆暑假日期、業經本署規定、呈奉文教部令准在案、即自七月十六日起至八月十四日止、休假一個月、十五日、一律開學、除分行外、合行令仰該縣、轉飭所屬各學校、遵照辦理此令等因奉此、現轉飭各校遵照云

軍訓期滿 行總檢閱

浙中等學校暑期軍事訓練期滿、二十四日行總檢閱、訓練總監部派員來杭檢閱、黨政各機關亦派員參加、由葉湖中主席、朱培德等均有訓詞、考試合格者、七十三人最優者九人、軍訓令給與獎狀、各校學生二十五日起開始扎營

教育行政人員 臨時考試舉行

南京訊、教育行政人員臨時考試廿四日舉行、應考者二百廿八人、第一場國文第二場黨義、監試葉溯中、監試員高魯親自到場點名監防極嚴

招商標辦市鄉 民衆體育場

青訊、青島教育局爲啓發民衆體育計、曾擬在本市區各聯合辦事處、及滄口鄉區建設辦事處、建築民衆體育場一節、已誌本報茲聞現已呈准市府、批交購辦委員會、招商標辦、今發出通告、查本會現擬招商標辦市區各聯合辦事處及滄口鄉區辦事處、建築民衆體育場、各商有意承辦者可自即日起每日於上午九時至十二時、逕來本會、領取標單及圖樣說明書等件、詳爲閱覽、即將該項價格、切實估計塡註封固、以便投標此項標函、統限於二十日上午十時投遞本會、即時當衆開標、過期標函槪作無效特此通告、一附記投標保證金二百元、圖說保證金二元一云

草地網球聯賽 中華勝南草地 法商十三比二勝北草 中華祇落後法商一分

上海草地網球會聯賽錦標、全中華網球會以十五比零、勝南草地、形勢已轉趨光明同時法商會祇以十三比二勝北草地、目下形勢、中華祇落後法商一分矣、下星期最後決錦標之一戰、中華對內外廠、法商對日本會、中華保持錦標、希望甚濃、然空氣與形勢之緊張、亦爲從來未有者也、當日之結果如下(一)中華會勝南草地十五對零(二)法商會勝北草地十三對二(三)葡萄牙勝花旗會十對五(四)斜橋會勝日本會八對六

◇中華祇差法商一分

本屆之聯賽錦標、中華網球會與法商總會之競爭、已成爲一極有趣味及注意之中心自法商以四分超出中華網球會後、中華網球會急起直追經上星期之一戰、中華會以十四比一勝北草地、同時法商以十三比二勝南草地、於是追上一分、僅差三分、經昨日之一戰、中華全勝南草地、而法商則僅以十三比二勝北草地、如今形勢、中華祇落後法商一分耳、各隊目下成績如下

▲隊名	共賽	得勝	失敗	得分
法商會	一〇五	八〇	二五	八〇
中華會	一〇五	七九	二六	七九
日本會	一〇三	六一	四二	六一
葡萄牙	一〇五	五五	五〇	五五
內外廠	一〇三	四七	五六	四七
北草地	一〇二	四〇	六二	四〇
斜橋會	一〇四	四〇	六四	四〇
花旗會	一一七	三七	八〇	三七
南草地	一〇四	三五	六九	三五

本屆聯賽、已將功德圓滿、只餘下星期三之最後一場比賽、中華會遇內外紗廠、而法商會則逢日本會、只求中華會之成績、能較法商對日本多二分、中華會即得蟬聯錦標、以實力而論、中華會即全勝內外紗廠亦爲可能、中華會之必須全勝南草地、已爲事前全體一致之決心、惟在陣線方面之分配、爲最困難之事、南草地之第二雙打、實力可觀、法商之梅也斯、與倍倫斯、上星期曾受其挫、乃以林寶華與馬安權配之、復將三四兩組實力平均、使王文正與余田光拆散、結果卒得全勝、但煞費苦心矣

▲第一組 梁德光之表演、昨日特殊使人滿意、與老邱相搭、勝來極爲容易、亦爲最先完畢之一組、麥那近來甚進步、手法純熟、惜乎史密斯之較差也

▲第二組 林馬之得勝、最爲驚險、對方二人、確實可觀、攔網殺球、手下無生路、第一盤經苦戰而勝、第二盤對方曾以三比一佔先、復成五比三、林馬曾在二次祇差一分失盤時、挽回頹勢、連勝三局、卒以七比五反勝、可謂幸矣

▲第三組 外表觀來、第三組最令人擔心、對方之鮑塞之事實、惟內外球員、軟中有硬、亦未可過分樂觀、但法商之對日本會、欲大勝之並非易事、即中華會亦僅以九比六勝之耳、故以事實預測、中華會實大有希望也、下星期三最後一場、秩序如下

中華會對內外廠　在內外紗廠
法商會對日本會　在日本網球會
葡萄牙對北草地　在葡萄牙會
南草地對斜橋會　在跑馬廳

◇中華全勝南草地記

爲臘克斯之足球健將、年青力强、上場猛抽不已、入後精力不濟、於是成曇花一現耳、

▲第四組 王文正穩健不站小余屠開元配、居第四組、爲最可放心之一組、勝來甚易、對方自殺與野球無數

▲第五組 周冠軍與張定劍第一盤竟受對方之窘、經一番努力、遂一帆風順、形勢急轉而下、連勝三盤、全部成績如下

邱飛海 梁德光(中)	六比二	六比一	六比〇	麥達 史密斯(南)
林寶華 馬安權(中)	六比四	七比五	六比四	馬許爾 惠爰脫(南)
王文正 孫麟方(中)	六比二	六比一	六比二	鮑塞 霍列斯(南)
余田光 屠開元(中)	六比三	六比二	六比四	愛倫 李格(南)
周冠軍 張定劍(中)	八比六	六比一	六比三	克勞司 傑修(南)

綏省新建築 公共體育場 九月間可落成 建築費兩萬元

歸化訊綏遠教育廳、自去歲起即計劃建築公共體育場、本年已委任趙允諧爲公共體育場場長、趙任場長後即開始測量場地、並計劃建築辦法、爲五月開工建築、場址係與本市新舊城馬路中正南之綏著名產馬比賽會場、同佔一地、體場育位產馬比賽場之中央、近該場徑賽之跑道、經月餘之工程、已建築成工、田徑賽場亦可於最近完成、趙擬於田徑賽場完成後、即開始建築球類中之各項球場、體育場之辦公室、各亦將開工修築、各項工程預計本年十月前皆可完成、屆時綏省第三屆全省運動會或可實現、參加十八屆華北運動會選手、亦可於全運會中選出、該場並爲指導綏省體育、特聘華北田徑名將宋淑章爲指導、現宋已到綏監視修築場地、記者日前曾由體育場長趙允諧君領導赴該場視察、見數十工人正從事挖土及墊土工作、賽徑跑道業已完或、全長四百米、寬十四米四、兩邊均爲二百十米直道、內外兩邊範以紅磚、整齊劃一、頗爲美觀、跑道用煤灰墊成、綜計全項工程完成後、當需欵約在兩萬元以上聞該省已準備參加不久召開之十八屆華北運動云

魯童子軍訓練班 約八月中開班

濟南訊、自蔣委員長兼任中國童子軍司令以來、對於各地童子軍事業、推進不遺餘力、本省黨部鑒於童子軍日趨發展、師資缺乏擬在濟南舉辦山東中國童子軍教練員訓練班、學員三百名、由各縣黨部縣政府會同保送、訓練期間六個月、經費由省府撥給、前經呈報中國童子軍司令部及總會籌備處、業經函覆照准、茲聞省黨部已將訓練班計劃書、預算書擬妥即將着手辦理、約在八月中開班云

南京體育界 組織體協會 內容約分三項

南京體育界將發起組織國民體育協會、組織有三、一保留中國國有運動方法、加以科學改進、二、以軍事精神灌入體育、使各級社會均入體育協會、現已草擬大綱俟呈准行營及教育當局、即召全國體育專家來贛討論云

世界女子運會 參加十四國 八月九日起 在英國舉行

倫敦訊、將於本年八月九日起、在荷比瓦依鐸運動場舉行之第四屆世界女子奧林比克運動大會、業經國際女子體育聯合會、委任英國女子體育聯合會、積極籌備、參加競賽者共十四國、計爲英吉利、意大利、法蘭西、德意志、荷蘭、加拿大、捷克斯拉夫、瑞典、波蘭、萊多尼亞、巨哥斯拉夫、巴西、美利堅合衆國、日本等、各國選手宿舍已擇定在倫敦大飯店、各國膳食之供給不同、大會總判已聘定阿麗斯女王擔任云

山東大學愼重 招生辦法

濟南訊、山東大學、暑期招考編級生、及文理各科新生、簡章業經印出、由七月二十日起至八月止、考期前、務須將報名手續辦理清楚、否則臨時不准入場、其報名手續最重要者、爲中學畢業證書不得有造作等情、倘發現此種情事時、即入學後、亦當斥退云

青民教館規定 暑假工作標準

青島市民衆教育館於廿一日規定暑期工作標準、凡化裝講演及露天講演、事前均有一定標準、同時對於雜技訓練場、查視綦嚴、以免一般腐化份子、乘勞工餘閒苦熱之時、講演過渡時期之迷信故事、除一面派員查視外、並整理暑假講演材料云

商業實習學生 赴奉撫旅行

營口東叙橋子南側商業實習所學生、一部二十餘名、爲實踐所學、以廣智識起見、爰於月之二十三日午前、主任教授引導、搭乘南滿車北上、赴鞍山、首山、奉天撫順、等處作一暑中旅行、而參觀各地之商工狀況云

國際教育會議 於日內瓦開幕

哈瓦斯社電訊、第三屆國際教育會議、已舉行兩次會議、均由當斯氏主席、上午開會時、由各國代表、相繼陳述過去一學年內、各該國關於教育之種種設施、其中關於中國者、則由中國代表湯立園(譯音)陳述、最後會議通過、議事日程第二項、關於「義務教育乃其年限延長」之決議案

青島圖書館 規定借書簡則

青島市圖書館最近又新到大批中西新文學書籍數百種、以故來館閱覽者、較前見多、但有一般人、常有向館方借書、及不明手續者、該館已印就借覽章程、作成方箋、令閱者一目了然、同時並徵求有價值之書報、以備民衆閱覽云

游泳籌委會 函青市參加

青訊、第十八屆華北游泳比賽之期爲八月十一十二兩日距今不到一月、昨教育局已接到華北籌委會來函通知、請派運動員參加、本市游泳選手選定後、於十七日下午起已開始訓練

模範文藝

故鄉

(錦西縣立第四小學校第五學年生劉艷茹)

故鄉！我親愛的故鄉！
呵！縱然艱難備嘗、
天涯淪落、
但是！我何曾一刻兒把你
淡忘！
春來了！春來了！遙望—
默想我的故鄉、
溪濱的桃花、陌頭的柳色
士女如雲的在賞、
故鄉！底確是繁榮的故鄉！
牽惹我一片的衷腸、
我願謝絕遊子的生活、
來依戀着我永遠的——故鄉

教育

(錦西縣立第四小學校第五學年生勾樹春)

人在初生的時候、是一無所知、趕到年歲漸長、知識能力也漸充足、這是教育的關係、境遇有貧有富、性質有賢有愚、所受教育的分量當然也是不能平均的、可是教育的初步程度很淺、既名之曰人、就有學爲人的道理這最初之教育、也僅學爲人就是了、今日所在的學校、爲施行初步教育之地、凡爲父母的、使子女及時入學、也是國民義務的一樣罷了、

邀友參觀運動會

(錦西縣連山第二校女生 趙鳳奇)

我最親愛的玉芝學姊如握、光陰似箭、日月如梭、轉眼之間、分別一月有餘、思念良深、姊近日一向可好、頗繫懷念、我校定於六月三號在飛機場、開運動會、凡種遊戲體操、跳高、跳遠、跳舞、賽球、及種種的雜技等、均有特殊供獻、請姊駕臨參觀、藉匡不逮、外人常說我國人體質柔弱、如垂死病人、本校有鑑及此、所以特別注重體育、努力的鍛鍊以期使青年學生俱有雄偉體力、我姊如來、亦可入場參加、是不獨本校收體育之功、姊亦可藉以鍛鍊之也、別無多叙、當此肅候身體安好並祝學業無量、愚妹鳳奇上

自立說

人生於兩大之間、孰不欲聲威赫耀、志氣軒昂、爲國中之毅然大丈夫哉、然而今世之人、往往柔懦成性、自甘怠惰、起居動作、無往而不倚賴他人、何其不知自立之道乎、夫人不知自立、蓬生麻中、蘿附松上、一朝刈其生伐其松樹則蓬蘿與之俱斃矣、人之不知自立、何以異是、吾人處世、當使人倚已、不當使已倚人、若夫現在之人、已不能自立、因人而成事、未有不敗者也、何則、所倚者、不能常存、有時而衰、不能常盛、有時而亡、一旦驟失所倚、將何所恃乎、故吾輩爲人者、可不努力奮發、以圖自立哉

瀋陽中國銀行廣告 (1)

敝行現創辦山東河北(即直隸省)兩省各縣鎭滙欵除有敝行地點外其餘各處或委託商號代理或由各地敝行就近向郵局轉滙均可辦理如承 賜顧請逕向關外各地敝行接洽可也

再關外各地距離敝行較遠之處對於前項滙欵亦可通信委託代辦請向當地滿洲中央銀行或郵局購買滙票(滙票須寫明奉天中國銀行收以免遺失)連同致收欵人原信一併掛號寄下敝行當即代取隨時轉滙并將滙欵收據寄還應收滙水即於滙票內扣倘有手續不明之處如承 函詢自當隨時奉答

南洋兄弟煙草股份有限公司分派股利公告

本公司第十四屆股利業經董事會議決定自七月一日起在上海東熙華德路七百八十六號本總公司及香港鵝頸橋本港公司開派屆時請將股票所附第二期息票剪下並另紙開明股票上戶名及號數就近到領(除廣州南洋各埠可各就近委托該地分公司寄港照領外)所有天津濟南青島奉天漢口南京蘇州杭州寧波厦門福州汕頭等埠可各就近委託該地分公司寄滬照領至本總公司派息時間除星期日外上午九時至十一時半下午二時至四時半特此公告

董事會啓

奉天大連 代領股利通訊詳址

奉天商埠十一緯路南洋兄弟煙草分公司
大連市東鄉町南洋兄弟煙草公司發行所

奉天日語學院招生

科別・高級科・專修科・專修科插班生
額數・高級六十名・專修一百二十名・插班三十名
報名・自七月五日起・至七月卅一日爲止・考試八月一日在本校舉行 外埠學生有證書者免試
校址奉天大北邊門外無線電台前(另有詳細簡章函索附郵二分)

消閑世界

殘春書懷

（王育普）

荏苒韶光又一春、爲人作嫁苦風塵、有懷[illegible]來路、無福居官戀舊貧、名利市場惟鹿、炎涼世態總因人、驥觀宇宙誰吾友、千古鬚眉愧此身。

觀魚二首

一波未了一層波、風急時波益多、魚在波中還不覺、當頭不辨網羅。

其二

夕陽溪上猶徘徊、一任芒鞋踏綠苔、眼底空多魚跳躍、不曾携得釣竿來。

感懷

（韓雲階）

解組歸來甫一秋、驚心滄海益橫流、匹夫責在誰能盡、明主恩多愧未酬、蒼赤正殷霖雨望、江湖空抱杞人憂、家山風月欣無恙、且把孤懷寄釣游。

南遊續記（七）

（陳林格）

山根盡處見平沙、矮屋瀕江是釣家、世事變遷都不管、朝々活計理魚蝦、風平浪靜水平鋪、兩岸青山似畫圖、半日計程三百里、那知辛苦在征途、一時泊岸、質濕杭汽車、兩點開紹興、余等就小館、略補饑渴、即得登車、過慈溪驛、成七律一首、作別江舟上陸行、征輪許々又長征、到來鄞縣庸何事、才進慈蹊見古城、漠々水田晴放鴨、森森樹木午啼鶯、故鄉風味差多少、料得黃牛遍野耕、又七絕二首、料智動女子淡梳粧、也向蹊田去插秧、底是風流南地盛、墳頭都戴野花黃、一水迢迢過石橋、扁舟幾箇蕩萍飄、鄉村那有人爭渡、惆悵臨風暮又朝」再過蜀山餘姚、馬渚、驛亭即到曹娥江、下站渡江、更乘百里電車、直達五雲、投棧寄宿十五日、聞杭州電轂早六點出發、屆時滋站、買票登車、顧道路砥平、轉瞬即到紹興、首夏清和景色、不覺匆々過去、漫成一絕云、催開電轂勢如飛、滿地青黃麥正肥、一幅畫圖描不定、山村水郭總斜暉、歷三小時、抵錢塘江上、有船數隻、上書錢江義渡四字、余等不費銅板一枚、逍遙渡過、原擬投杭下塌之處、爲余昔日遊寓湖山新旅舍、顧有人持大安旅館報單、向前迎接、詭言大安、即湖山新旅館地址、今昔易名也、問近湖濱否、日近、問與圖書館相去幾何曰咫尺耳、信之、余等即交付行囊、喚人力車兩輛、直抵旅舍、視之已是東潮路徑知爲所弄、心大不悅、劉曰既來則安之、果有不合、明日去之猶未晚也、遂入房停歇、晚間但覺骯髒氣味、撲人鼻字、而臭虫又復惡作、煩悶填胸、齒牙增痛、反側不能成寐、渴想天明、如大旱望雲霓也、遂坐以待旦、十六日、市門開便出、覓八安環湖旅館、二等房間、歸來宿費付清、即携所有以投湖山近對、居之當不厭也、但距城稍遠、至午仍僱人力車兩輛、直奔鬧市、劉君備妥登山履、余亦購得旱傘一柄、及他乾水果、食用物品即續道緩歸、晚間潮邊遊走甚自適也十七日、天陰、遙望玉泉天竺諸峰、形如戴帽、水面上霧氣往來、細雨濛濛、濕人衣袂、出遊不得、只好旅舍中起臥閑談、拉東扯西、晚間夜雨、人尚不孤寂耳、牙又作痛、心惴々不自安、以去春南遊、盧山、中途轍返、只此惡崇、蚤夜無他施治、惟勤以冷水漱之、痛楚稍減、然圖一整吨不能也、十八日、初放霽光、近水遙山、清秀可愛、劉君便欲遊湖、余曰岸上尚多故蹟、且相距不遠、可作初步遊覽、明日蕩舟湖中可耳、劉亦曰可、巨行到寶俶塔、歷石塔數百級、便皆足軟、不耐攀（未完）

舊文人的文字遊戲

（曹聚仁）

上海文學社發了近二百封徵求海內作家述說自我與文學間的連繫的信、在「我與文學」上刊出的共五十九人、這五十九人中、說到讀過經書的只有三人、說由唐宋古文或莊子文選之類的啓發而走上文學之途的、並無一人大都由三國演義、聊齋誌異西遊記、引導他們上文學之路：尤可異者、並沒有一個作家、從大學文科出身、這些作家、至少他們的寫作、可以列在水平線以上、而與「子曰詩云」老店簡直沒有什麼往來、豈不是明明宣告「子曰詩云」的總破產、或人提出抗議、要請這五十九個作家去當文學侍從之臣：或是某要人五十大慶了、終要一副壽聯、一篇壽文、或是某大人壽終正寢了、要一篇祭文、一篇墓誌銘：或是某將軍準備下野了、要一篇宣言一篇通電、於是五十九個作家一齊擱筆、搔首問天、非捧乎讓捧水煙袋的老秘書來搖頭吟哦不可

顯然地在我們面前擺着兩條大路：一條是走向文藝創作的路、老老實實用語言文字來表達自己的情感意志、要親切才有味、一條是走向文學侍從的路、要代上頭立言、不許着半點自己的主觀以隱晦爲技巧、前者發展天才、後者發展奴才、前者以文字語言表現自我、後者以觀念、以文字爲遊戲、前者把屈原離騷、當作古今第一大作家第一大作品、後者則以爲「失之褊激不足爲訓」（見資治通鑑）彼此的觀點不同、彼此的基本訓練不同、所以一方面看看後輩的青年、不足以繼承奴才的大業、慨然以爲非復興文言不可、一方面則以爲古老櫻桃樹應該斫掉、老人哭不如青年笑之爲得、（柴霍甫櫻桃園）這條鴻溝、永遠填不滿的。

現在我們來看看舊文人如何練習文字遊戲、舊文人既處在奴才地位、替他的主子秉筆立言、或者主子有難言之隱或者主子要指鹿以爲馬、修辭立誠這個原則、當然用不着了、只好走另外一條路、隱々約々、似是而非、穿了神秘外衣扮演出來、如變戲法似的、明明是假的、要眼快手快、扮演得十分逼真、玩戲法的徒弟、最初學些三變金錢、空中取米那些小戲法、舊文人也先學些猜謎、對語破題那些文字小遊戲、然後推廣開去、前人入私塾讀書執筆爲文、就要學做破題、破題和做燈謎最相近、四書本文有如謎底、做一個謎出來、好的謎文、恰巧藏住那個謎底、破題既成、就依着

愛的末路

（續）（生新）

姿態可憐她觸景生感、在默然而沉靜的心靈兒迴憶起五年前的一幕活劇湧現在腦海裏那時在C縣女子師範學校過着天眞爛漫的學生生活、及最親愛的家庭甜蜜——也可算是我的黃金時代了、那時候吃的穿的、多麼遂意、閑的時候和同學們、談々笑々多麼快、活每聽着同學說：「什麼自由啦！戀愛啦婚姻自主啦……迷特王與迷斯李戀成功啦……」這些話起初聽了是表示反對的、常言道：「近朱者赤近墨者黑」志意薄弱的我、那堪這種新鮮的空氣包圍、日久被她們同化了、不但是不反對這種論調、并且與她們表同情了、也每留意心上的……

我與他初次見面的時候、是在課餘的傍晚閑遊於江畔瞥見一個約莫二十多歲的青年、油黑光亮的分髮、相稱着瓜子形的臉兒、兩頰帶著蘋果形的顏色、腮邊兩渦蘊出自然的微笑！身穿着時髦的西服、漆黑的皮鞋、如玉樹臨風、卓犖不群、尤是他那一雙黑而有神的眼睛、發出灼々的目光、注視在我的身上、不覺的臉上發燒了！起了紅暈、把頭低下往前行了幾步、不覺又微々的瞟了他一眼、誰知他那兩目視線仍舊注射在我的身上、只這一四目的視線又接觸了、我們的臉上不期而然的都現出一種說不出的美麗的聖潔的表示愛慕的符號！但遊人很衆、眼目極多、不便盡打這無線電、只好各人向前遊去、但他那令人銷魂的眼睛、不住回頭顧盼、我本來一塊天眞渾然璧、春花秋月向不關心、自那日見他一後一縷的情絲、逐漸的抽了出來正如含苞蓓蕾封姨幾度的吹拂、和煦更番的溫存、不覺放蕊吐芳、不能自持了、後來或在街衢、或在江邊時常的邂逅、彼此的愛慕不過以目傳情、并未有何言語以達心中久蓄的秘密愛情！就作了未接談的朋友、後來還是他先給我一封秘密的信、俱道「愛慕的一切……的一切」衷情一自此以後即常々的以書信往來、要求機會、最後就允許他的要求了、約在一個秘密的地點相會了——是個初夏的時候、芳草滿地、綠柳成陰、最幽靜的地方、不知道他在裏等候什麼時候了、見面時他以很恭敬溫和的態度、未言先笑的說「迷斯張你可來了、我等你多時了、你倒還不失約、叫我多麼欽敬呀！……」說着就行那九十多度的鞠躬禮、急忙的與我握手、那時的我只覺着滿臉發燒、兩頰緋紅了一句話也說不出——不知同答什麼好了、靜默了好久、才鎮定了精神、與他携手挨肩坐在一塊方而平的石頭上、將那長時間久蓄於胸中的幽情！以長篇的談話、很誠懇的發表：「……久聞女士您是最愛自由的人、又是智識學問最優秀的先覺者、當然不能受那黑暗舊禮教的壓迫……你我以書信來往即作了未接言的朋友、至於我的家庭（未完）

水滸

第二十五回 王婆計啜西門慶 淫婦藥鴆武大郎

（五六一）

王婆把這砒霜用手捻爲細末、把與那婦人將去藏了、那婦人卻踅將歸來、到樓上看武大時、一絲沒兩氣、看看待死、那婦人坐在牀邊假哭、武大道：「你做甚麼來哭？」那婦人拭著眼淚說道「我的一時間不是了！喫那廝局騙了、誰想卻踢了你這腳、我問得一處好藥、我要去買來醫你、又怕你疑忌了、不敢去取。」武大道：「你救得我活、無事了、一筆都勾、並不記懷、武二家來、亦不提起、快去購藥來救我則箇！」

那婦人拏了些銅錢、逕來王婆家裏坐地、卻教王婆去購了藥來、把到樓上教武大看了、說道：「這帖心疼藥太醫教你半夜裏喫、喫了倒頭把一兩牀被發些汗、明日便起得來。」武大道：「卻是好也、生受大嫂、今夜醒睡些箇、半夜裏調來我喫。」那婦人道：「你自放心睡、我自服侍你。」

看看天色黑了、那婦人在房裏點上盞燈、下面先燒了一大鍋湯、拏了一片抹布、煮在湯裏、聽那更鼓時、卻好正打三更、那婦人先把毒藥傾在盞子裏、卻舀一盌白湯、把到樓上、叫聲「大哥藥在那裏？」武大道：「在我蓆子底下枕頭邊、你快調來與我喫。」

那婦人揭起蓆子、將那藥抖在盞子裏、把那藥貼安了將白湯衝在盞內、把頭上銀牌兒只一攪、調得勻了、左手扶起武大、右手把藥便灌武大呷了一口、說道：「大嫂、這藥好難喫！」那婦人道：「只要他醫治得病、管甚麼難喫。」武大再呷第二口時、被這婆娘就勢只一灌、一盞藥都灌下喉嚨去了、那婦人便放倒武大、慌忙跳下牀來、武大哎了一聲說道：「大嫂、喫下這藥去、肚裏倒疼起來、苦呀！苦呀！倒當不得了！」那婦人便去腳後扯過兩牀被來、沒頭沒臉只顧蓋、武大叫道：「我也氣悶！」那婦人道：「太醫分付、教我與你發些汗、便好得快。」武大再要說時、這婦人怕他掙扎、便跳上牀來騎在武大身上、把手緊緊地按住被角、那裏肯放些鬆寬武大哎了兩聲、喘息了一回腸胃迸斷、嗚呼哀哉、身體動不得了

那婦人揭起被來、見了武大咬牙切齒、七竅流血、怕將起來、只得跳下牀來、敲那壁子、王婆聽得、走過後門頭咳嗽、那婦人便下樓來開了後門、王婆問道：「了也未？」那婦人道：「了便了了、只是我手脚軟了、安排不得。」王婆道：「有甚麼難處、我幫你便了！」

書亭雜俎

賈似道斷送宋祚（一九）

嫦娥曰、固知君身、盡是俗骨、不能成仙、天緣已盡、送你還陽、也就是了、說罷壁門開、嫦娥飄然而去、有人自宍、醉入甘酒一壺、飲之沈々睡去、及醒、睜眼一看、仍在某客棧、後屋僻靜處、槁臥如屍、店小二曰、君睡一禮拜矣、不知所作者是南柯夢呢、是黃粱夢呢、不然、是春夢婆所說的一場春夢吧、克已聽小二之話、韻知其中必有蹊蹺、問入夢之由、小二曰、幻由人生、入夢之由、吾自知之、小二只知君睡一禮拜、今日始醒、那知君入夢之由呢、克已々不舉、同家見鄉鄰、說與老人渾不解、杖黎携酒上芝山、芝山有老人、訪問老人老人問四位女子的面龐口部、克已詳述其情形狀態、老人恍然曰、何其似花容、蘭香紅琳、翠玉、這四位姑娘、乃抗州最著名的妓女、花容係花魁書館之特色、蘭香係嫃妃書館之特色、紅琳係紅琳書館之特色、翠玉係翠玉書館之特色、然早已被賈似道、娶去爲妾、問花容改名雲姑、蘭香改名霞姑、紅琳改名雪姑、翠玉改名月姑、君得毋身入賈府、給賈似道、戴綿頭巾來吧、克已亦悟曰、不錯、彼詐言天國天堂、然自窗外望、晝則日光透入、夜則星斗宛然、明明風雨雷霆之聲、時達耳鼓、心知人世、偏云天國天堂、可是一身無其中、必有蹊蹺、心有靈犀一點綵鳳双飛翼、心知有異、不敢請問通、老人曰、君眞僥倖、身入賈府、窃玉偸香、危險已極、倘被賈似道知到、爲有你的命、在今後要嚴守秘密、不然、就禍生不測了、克已的表弟、亦嘗作此一夢、大致相同、所見者、第一夜報名凌波仙子、第二夜報名凌煙仙子、第三夜報名凌風仙子、第四夜報名凌雲仙、每夕夜一人所問所答、所住的斗室所用的物品、所行的樂事、悉與克已同、醒後來仿克已二人同上芝山、問老人、聞狀曰、何其似春華、秋實、冬暖、夏涼、這四位姑娘、皆杭州名妓、名謀一時、後來均被賈似道、用強娶去爲妾、統前後兩次互徵之、爲賈府諸姨太太所爲無疑了、從此以後、常有作此夢者、並無天堂、只有地獄、所住之處、如在墓中、所報之名非仙則鬼、但聞芳澤、不見美顏、都人傳爲奇聞、無敢斥言賈府者

東隣詩人 吟稿

頃日有微恙床中得十奇

（靜濱 松倉茂）

雲脚低迷如重帷、閑亭積雨漏聲遲、池頭柳影睡魔誘、躍鯉醒眠又一奇

其二

雨後苔蘚雲影居、悠々寄傲小城池、半宵忽訝蛙鳴止、有友遠來又一奇

其三

五月紛紛多雨時、麥收荒業野人馳、醫門寂寞客無訪、乳燕如梭又一奇

其四

斜岸橋頭飄酒旗、羊腸古徑出山危、短筇野日膚催汗、甘露一杯又一奇

其五

暮夜罩行過古祠、暗中一道荳花籬、四隣寂寞無人境、梟奴如嘲又一奇

其六

密密新翠遮赤曦、青光滿室襯神欺、衰顏訪客疑二竪、樹色誤人又一奇

其七

鐵路東馳雨景移、沼津秘去斷雲知、天邊忽覩靈峰貌、白扇玲瓏又一奇

其八

山雨滿樓蔽險危、關西醫會攪綱規、豫期擾亂泰山動、家鹿踉蹌又一奇

其九

重原神都將帥資、濃州精悍養中錐、中京添加振東海、三傑同時又一奇

其十

適意即應否固辭、吾心明白莫偏私、煙花風月獨長嘯、自負自嘲又一奇

辻澤菖水曰、詞不襲舊、語必驚人、筆勢橫空、才思俊湧、何等奇才、知不同李爾操觚者

信用最著 活人最多
鹿茸活血壯元酒
十八種 藥品最良 製法最妙

歲寒然後知松柏後之凋、病重方能見鹿茸之神效、本藥酒之所以能名馳遐邇、日久愈著者、乃因按太醫秘法珍貴藥品、精益求精而製造、遠非普通凡品所能望其項背、故能救活病者歲以萬計、患者未得服此酒、乃大不幸之事、蓋早服一日即少受一日痛苦也凡患腰痛腿痛風寒麻木、左癱右瘓、半身不遂、久年寒腿等症、及年高長老手足不聽使用、速服此酒無不立奏奇功、捷如桴鼓勿惜區區小費、而遺終身之痾、患病諸君、幸留意焉（藥價）優等每瓶大洋兩元雙料三元 總經理處奉天中街大德生藥房、東絲房、裕泰盛絲房、裕泰東絲房、軍署大街、鐘樓南中西大藥房、南滿站霞町、會發祥絲房北市場賛春大藥房電話四四四零號、開原開豐鐵路消費社、總郵寄處、奉天中街裕泰盛、每瓶加費兩角、欵到即寄不誤、欲閱詳細仿單、請向該號函索

本社電話
經理部四〇三四番
編輯部七五一三番

秋農醫院
地址奉天南市場◎滿電話三一〇一號

診療科目
●內科 皮膚花柳科
●外科 耳鼻咽喉科
●兒科 產婦科眼科

附設戒煙 鴉片嗎啡 白面巴比 那兒等癮

不論年久癮重及身體虛弱者均可醫治不用瘋藥麻藥無痛苦七日至半月全癒鄙人等在南滿醫院當醫師多年見我國人因言語不通殊感困難今爲國人便利計自設醫院設備完善各種手術均能施行庭園寬闊植樹木花草病室清靜備有澡堂自來水夏有電扇冬有暖氣隨時入院看護周到收費低廉

院長 苗秀新啓

有食積乳積的小孩們（趕快購服）李氏小兒疳藥吧

主治效能 小兒秉賦不足氣血衰弱 脫髮潮熱發腹脹筋面色 青黃消瘦困危喜睡食泥不食嘔吐瀉痢 煩渴干燒消化不良排瀉不調口瘡唇腐 疳蝕鼻爛氣臭虫積水積一及諸疳等速 服本疳藥立即收効價目每袋四付大洋 四角半打二元一打三元六角 外埠函 購郵費一角

奉天大西邊門外路北 鴻育堂蔘茸藥店啓 自働電話三三五一號

亨利鐵行新京分號開設廣告

營業品目 鐵鋼鐵管瓦斯管諸附屬品類暖氣鍋爐各種爐片大小洋井本井川頭洋出抽水機器火油鉛油（包按暖汽衛生水道各種用品 暖汽衛生工程）

（石油便宜）（爐片齊全）

大連 奉天
本店大連市北關街九長電話六四九四番
分號奉天千代田通三六長電話四〇三四番
分號新京三笠町四ノ二三長電話二九六二番
主人 閻梓亭

君有白面、嗎啡、鴉片等嗜好否？
如願不受絲毫痛苦、見煙漸漸自厭乎
如願吸煙遂時可以勉棄、而不上癮乎
如願精神爽快、飲食加增、大便暢利面無煙容乎
速服
內部化驗 商標註冊 海關放行 之天然清補丸 又名天然解癮丸 人稱槍上勁癮丸

此丸本爲清補品、兼解煙毒殺煙菌、用主概稱槍上斷癮、遂吸遂減、足證無絲毫痛苦、只要按日服藥二次、癮自緩、自可遂意減吸、大癮約用一打、小癮半打不等、煙毒煙菌、由大便黑色、小便黃色、漸漸潤下不論癮之大小、准保七天減七成、半月斷淨、另有說明書、備索
每盒二百零七粒、洋一元二角、半打六元六角、一打十二元、每次函購、一盒至一打、郵費二角郵票代價不扣

△清金保肺丸 每盒二十二付定價現洋一元二角、試用包每付八粒、洋六分……注意、服後十分鐘見效、多年咳嗽痰喘服一二三付痊愈、新得外感咳嗽服二三付痊愈、如不信先試服即知不謬也

△理經球丸 每盒三粒定價現洋一元二（外帶藥）每盒廿付定價現洋一元二（內服藥）……如數月經血不來、外帶理經球、內服理經丸、無絲毫痛苦、三日見效、十日痊愈、至於臨腹痛赤白帶下、至期不來、過期不止、自汗盜汗、氣短陰虛胸悶腹脹、乾血癆症、子宮寒冷、久不受胎、及一切婦女百病、胥可立見奇效、輕者一盒痊愈、重者三盒保好、望子索得男之念者何不一試乎

天津閻氏製藥所出品
哈爾濱總經理處 道外桃花巷街
獨家經售 奉天城內鼓樓南日站彌生町
閻氏雲翔藥室 志

奇應痢疾丸

主治上吐下瀉冷熱不調紅白痢疾噤口痢疾腸痛心疼虛寒濕痢大腸內皮潰爛腸風出血裏急後重或便時肛門痛如刀割凡屬老幼各種痢疾服此奇應痢疾丸準能藥到病除立即痊癒功効奇應稱之奇應痢疾丸洵乃名實相符也骨處無從購買可即寄欵向奉天小南門裏大街路東本藥房訂購當用快捷之手續將藥奉上郵費不取每包六角半打三元 奉天小南門裏大街路東保濟堂藥房發行

奉送 男子五淋白濁 女子赤白帶下的 救星來蘇草

男子五淋白濁、女子赤白帶下、倘或頑忽不治、不但身體孱弱、乏嗣堪虞、市下療治淋症白帶之藥物甚多惟藥性劇烈者、服之則有倒提內蘊之虞、患更不堪設想一來蘇草」乃婆羅洲特產、藥性純淨和平、治淋治帶確有特殊功效、本園種植以來、遠近患者爭相索服、莫不立愈、曾奉內務部暨奉天市政、化驗、認爲確有奇效、特以頒給證明書、惟近年來索者日多、不得不酌收藥本、以資挹注、每服收大洋七角、剪報來購買一送一、外埠郵寄郵費加一、服斯藥者希速服用、俾能延年益壽、外埠子詢△上海眞正師藥草植物園啓△滿洲總代理處、奉天早西華門外路北春稻香村滿洲電話三七四七號、大連代理店西關子德記全棧大藥房

APETIN TABLETS
酵母製劑 阿稗精 藥片
是最新的 胃腸病治療藥及滋補營養劑
一日三次每次四片

效能
一、營養補給作用
二、消化輔助作用
三、食慾增進作用
四、體力強壯作用
五、便通調整作用

主治
消化不良 食慾不振
營養失調 血虧衰頽
便通不整 常習便秘
腸加答兒 病後虛弱
乳兒綠便 發育不良

（價格）[illegible]

總發行所 日本大阪市東區道修町 武田長兵衛商店 股份有限公司

84-178(O)

滅痛 "Mytone"
化學合劑 不含毒質 牙痛胃痛 痛經痛風 服一二片 立即止痛
大瓶一元二角 小瓶六角五分
上海中法大藥房發行

旅行藥庫
藥械廿種盛裝皮函 內外各症任意取用 連皮函每組售洋六元

家庭藥庫
藥十四種 外加錦盒
上海中法藥房發行

瀋陽中街路北
中法大藥房奉天分行
電話二八五九

海城

匪首人樂好等由遼竄入七區猖獗
綁去團副一名團員二名 奪去大槍五枝手槍一枝

七區警察署報告當局云當區地瀕遼河時有匪人窺伺我境於廿四日晚七時忽由遼界竄來帮匪卅餘名匪首人樂好馬得勝李長勝等因被遼陽警察隊追急竄入我邑之上水口子署長聞報之後即率警隊保中剛等前往追剿刻間正與匪徒接觸之際云又訊據駕掌寺警察署報告當局云於廿四日管界八家子高坎自衞團與匪接仗前往追擊數里匪等甚多同時綁去自衞團員兩名奪去大槍五枝並自衞團副一名及自來得手槍一枝綁去之後即逃走無踪矣

令各署呈報淹沒田地數

本縣警務局指導官令關於上次各區淹沒田地一節仰函令各署提前呈報最遲於本月廿八日報齊以電話傳知各區警察署遵令速辦矣

署長防患未然編成警備隊
把守遼河口

現值高禾沒人之際正是胡匪蠢動時期各區報告匪案者亦日有所聞惟獨四區並無匪案此誠可爲四區慶也玆該區警察署長楊佐忱爲防患未然計特於月之念五日向當局借取槍械若干挺編成警隊向管界卜坎子剪子口一帶把守遼河沿以防帮匪由遼河渡過云

增加騎兵追剿胡匪

本縣一區轄界大王屯被匪擄綁一案因匪去之後遁無踪影當局爲澈底搜剿計於月之念六日添加騎兵五名與騎兵中隊長原帶之卅名騎兵馳赴西荒地一帶脊脊進剿云

礦警冒雨出發赴礦區保護

本縣警務局之警務股長孔渕源以前考取之礦警十二名班長三名現值胡匪騷動時期宜早赴礦區以資保護故警士王占榮等於廿五日早佩帶全武裝冒雨赴東大嶺附近之焉耳峪云

楊署長躬領夏服

本縣城王寨警察署長楊佐臣於月之念八日早策騎進城除向縣局長報告四區之防匪狀況外並領取夏季服裝若干套以便分發當區及分駐所之警察云

各官員赴站歡迎菱大將

關東軍菱刈大將定於廿六日由旅順啓節北上此間已得官方電話大將約於午後一時乘專號車抵海除縣長外凡縣署一科三局各領袖及參事指導兩部之客官均須赴西站恭迎

用表敬意云

隆化

騎兵團成立暑期作業班

隆化縣駐軍騎兵四十一團長蘇德臣氏自蒞任以來對於軍務士兵待遇各盡其善使各部八員認眞服務毫不怠忽對於人材尤爲注意故其部下官士兵無不歌頌再有教官神田氏及見習軍官張文正君更爲熱心職務協力一致應興應革之事無不求其改善時當帝政實施以來關於軍務更行力加整頓務使士兵素質向上而達成精軍之目的在此暑期時間提倡本團部各部人員組織暑期作業班以便訓練玆作業班組織章程及宗旨列左（一）名稱騎兵四十一團本部暑期作業班（一）宗旨爲普及士兵各種常識而達成精軍之目的（三）期限爲一個月由七月一日起至三十一日止（四）組織即作業事項（一）教育股精神講話陶冶官士兵意想並使其有向上之心理爲本則教練講話以平時教練之心得而實用於戰時之訓練爲本則（二）經理股經理講話以經理簡要而訓練使士兵澈底明瞭與軍務關係之需要爲本則（三）軍醫股軍醫講話以中央陸軍訓練處編纂軍陣衛生學而訓練之爲本則（四）獸醫股講話以中央陸軍訓練處編纂馬學教程爲本則（五）宣傳股中央軍事宣傳委員會指定刊物而宣傳之爲本則

訓練所課程完善

本縣警務局附設之訓練所自成立以來已畢業三班生徒均行派往各署服務日昨往訪與該校之主任焦先生談話頗久彼云敝校自成立以來爲因地方需人材孔急故定一個月爲期暫行訓練俟後再定長期俾深造就觀該校規之嚴肅課程之完善無不井井有條惟房間短少不敷占用擬將來重爲建築務使規模宏大俾闔縣警士俱受教育以期造福地方云

遼陽

持槍匪賊闖入院內竟將少婦綁去
五里台村劉姓子亦被綁 及警甲追緝已遠颺無踪

邑五區孤家子村住戶欒鳳吉家於二十四日晚十時闖入匪人數名各持槍械將其子媳欒李氏及同院住戶蘇國章一併綁走行至村中河東將蘇國章放回僅將該少婦帶走該管署長聞報派洪署員帶同警甲追剿已無踪跡又二署九里台子村住民劉實和家于同日早二時許突來步匪八名三持手槍四持木棒將其子名未詳綁至村東當經劉實和持大洋十二元手鐲二付被二床立時贖回該匪向東逃去及該村甲長聞訊帶丁搜緝匪已遠颺矣

趙稅捐局長已正式視事

邑稅捐總局趙賓生局長由上年七月奉稅務監督署委任代理本縣稅捐局長按趙公遊宦東省卅載於玆品粹學優才周八百面不獨政治經驗幽深更具財政經濟特長是以歷任差缺靡不政聲卓著德教在民自蒞任以來督率所屬對於稅收力加整頓因之全年稅收異常暢旺値此地方困弊未復之際尤能長征鉅額足徵處理有方頗蒙稅務監督署長嘉許轉請財政部正式任命聞日昨該局長已奉到部頒任命將來當更有一番整頓遼邑稅物可慶得人

縣公署特諭一科四局僱員
須具妥切保證

查縣署一科四局現在僱員共計一十七名所負任務除數項物品即文件案卷關係至爲重要爲防發生意外事項自應照章令取具妥保以符公令故參事官日昨特諭一科四局僱員一律取具妥保須負安全責任所具保條應由各該科局首領保管以昭愼重而村定章俾免意外云

同日擒獲三匪
當場搜出槍刀子彈 審訊之下均行供認不諱

本城警務局特務員房玉芝於本月二十三日午前九時頃在城內懷千寺大香閣鴉片小賣所內拿獲匪首楊山林一名年二十六歲係本縣沙跎屯人又在第一商場捉獲段某名未詳年三十三歲並在第一區管界西八里庄提獲陳古山一名報自來德槍一支鋼腿刀一把子彈十五粒經帶局審訊結果據稱曾同夥數人强搶金銀庫件戶李某大洋百一十元南街姜姓大洋百餘元及衣物多件並竊得四大廟左近住戶姜某衣物等情供認不諱大約日內即行由局轉送法院懲辦矣

四平街

連日天晴水災稍減

本埠自前數日陰雨連綿水災頻仍迭誌前報近幾日雨收大霽高上之地已復原狀窪下之田積水已撤十分之五被淹禾稼幸獲無恙云

善士慷慨捐給紅卍會物品
約大洋二千元

埠裏四條大商恒增盛財東周彬生氏原籍山東蓬萊縣潮水鎭人氏於民初來到東省於玆對商政上極有研究現已自創商三處大連恒增利金州城廣增盛即本埠恒增盛氏寓本埠平生好善仰敬天地俯恤有難而於一昨年邁進紅卍字會道院道號浹源幽齋虔修不關俗事對會院有危難事警解義囊捐助現該院又分立梨樹城內一處已早誌本報分會院此次成立氏極鼓掌贊美氏號現有某商號欠款項約過二千餘彼商因賠累甚巨無力償還業政難支竟行歇業是時一切鋪墊及洋廣雜貨湊償各債權人氏約得僅二千餘元之貨物氏預定將此項償還物品施捨與紅卍字會院以資會院些微之補濟氏之好慈嗜善可知矣

四平街設市進行之程序
已告一段落

本埠居一滿線跨達四洮線爲開極大一商埠地市面之繁榮自不待言近來要擴大市面文書街巷以資振興而便商民計現經孔會長及各大紳商會議擬請立四平街市歷經三日商洽獻擘計劃籌路各項與進行程序各皆告一段落專待呈請批准云

哈爾濱

松花江水仍漲
上游水雖減退水患仍堪虞 當局極注意準備救濟事項

松花江環抱哈埠兩旬以來因江水之激增致人心以不穩因之哈埠當局對於江水問題異常注意除每日有大規模之防水工作外且準備許多救濟事項而改築江隄追加預算尙屬後事玆將江水近日狀況列後
一、松花江水勢廿五日水位一三二、九二米比前日漲九公分
二、第二松花江廿五日水位一九四、九四米比前日落二六六公分
三、拉林河水位廿五日一五〇、五米比前日落八公分
四、嫩江廿五日水位一五八、二〇米比前日落三公分
查上游三個水流水均減落而松花江水位獨日益增高其故不外多水匯歸急難下洩之所致而拉濱路之新江橋南北兩端伸入江中太多以致松江之水不得暢流亦一因也據防水當局觀測最近松花江水勢仍有續漲之可能蓋嫩江水尙未到來也

特區公署決定實行新預算
文武官皆減薪

文官減薪武官加俸之聲浪日高宣傳已久哈埠爲北滿中心有國際都市之目一切新政均宜倡尊於前故特區公署現已決定實行新預算凡職員月薪在三十元以上者均減去一成或二成由八月一日即可實行云

駐哈憲兵隊全體開吉林

哈埠爲北滿重鎭當局曾派有吉林憲兵隊常駐哈埠前忽奉到吉林大隊長令全體調回吉林服務爰於今日開往

林吉玆布露其公函如次遇啓者案奉吉林憲兵隊長郭令開於七月十三日奉第二軍管區令司官吉命令哈爾濱派遣憲兵中隊以下三十九名仰即撤回原防等因合仰該中隊長即便率此敝隊遵令撤回省城服務等因奉此敝隊駐哈官佐士兵定於明日離哈赴吉除分呈外相應函請查照云

特區地方法院七月份薪金
按八成發放

特別區地方法院所有人員薪水將一體縮減新京司法部現正忙於此項工作惟以事太複雜急難辦訖而七月份已屆終了敢應發放薪水以故該院昨日接到部令該院職員薪金先按八成發放大約日內便可實行云

赤松折笠兩機撞落
海陸空三軍協力搜查中

隔昨在哈爾濱上遊十公里地方因演習飛行相撞墜落之折笠赤松兩飛機現已三日折笠機現已判明確係落於水中但尙未務出駕駛員二名亦所在不明至於赤松機究務墜落何處迄未發見以故現在海軍方面以掃海搜查航空隊實行空中搜查陸軍方面共同努力協助進行務得眞象而後已云

患病兩日而亡妻女身後堪憐

月之廿一號有旅客趙新甫者年卅餘偕有妻女二人寓居道東李家花店下榻未久趙某忽得惡疾臥病兩日醫藥罔效竟致長逝妻女行囊羞澀稍事殮寄埋於亂屍崗上但中困難筆難盡述市之樂善好施者局開仁囊以助焉

樺甸

爲防患於未然計一署嚴禁賭博
派員偵拿一般流氓賭徒 並行張貼佈告雷厲風行

本縣第一區警察署署長王公匯東蒞任以來對於職務異常認眞迭蒙當局所嘉許並屢誌本報該署長對於城廂防務尤極注重不分晝夜督飭所屬官長警士分班到處梭巡並爲防範於未然起見故近來對於一般賭徒不時派便衣人員四出偵拿借厲風行該署當於七月十七日出示佈告張貼於各處記者玆將該署出示之佈告錄於下樺甸縣第一區警察署佈告第號爲佈告事照得案查賭博一項原屬有干例禁而久賭之徒小則傾家大則流爲盜匪妨害地方之治安莫此爲甚本署長下車之初不嘗三令五申諄〃告誡無如言之諄〃聽之藐〃並加派便衣探警四出查拿緝獲者當經分別送究懲罰在案玆查近以來竟有一般流氓千方百計私設花會流毒社會巧騙商農而無知愚夫愚婦被其害者何可數計甚至上等社會之人亦被其利誘而押賭者有之殊不知該說會之徒盡係流氓毫無資產之可言輸則扣留贏則無錢應付因此雙方發生爭端者比比皆是可見此種毒害甚於洪水猛獸本署長有見及此合行出示嚴禁並不分彼此便衣查拿仰爾商農人等一體週知勿再私相押會被其誘惑流人岐途自貽伊戚勿違切切此佈云

清原

警隊鏖戰醜類匪不支逃逸
歷四小時之久 斃一名傷八名

於本月二十一日本縣警察隊在二區稗子溝地方與密松金山滿天紅占東邊大山等合流股匪約二百餘名互相鏖戰歷四小時之久斃匪一名傷七八名匪勢不支紛紛逃逸我方騎兵潘福順胸部負傷當即乘車赴省醫治諒不久可望全愈云

錦縣

鮮桃登市售價廉

錦縣桃爲百菓群中最良品也人多愛啖之故山野經地主栽培其桃樹結實供啖故近年桃產最豐惟本年更多往昔現已成熟上市惟其價頗廉每斤售在六分云

龍王誕辰之大會

錦縣月之廿日（即古曆六十三日）乃四海龍王之生辰故錦縣西門外龍王廟遂援例舉行香火會藉伸祝意是日晨大開廟門殿內燈燭煇煌香煙繚繞鼓樂齊奏頗極一時之盛是農商民前往拈香者最多該廟並治豐盛席筵用資酬酢云

暑期衛生會成立

錦縣日滿官紳現以時值溽暑正百疫蠢生之時期爲根本之防範計遂發起組織日滿聯合衛生大會經議妥協妥於月之二十二日下午一時假城內基督教青年會大廳由主催者招集關係方面開成立大會同時選舉會長及委員長當選者伊田司令官爲會長馮縣長後藤領事官爲委員長玆將會序探錄於左
一、開會、二、官長致開會詞、三、選舉會長及委員長、四、委員長致詞、五、討論事項、六、請僱問講演、七、開會於選舉會長委員長後併公推在場之日滿人員五十名爲委員

改修校舍中輟
軍部令改軍用

錦縣縣公署擬將東關双合子舊營房加一改修充作校舍預算需欵一萬餘元竭力籌欵按各村攤洋八十元演唱義務戲三天新劇三天適將此一萬元建築費規劃成數尙未動工詎料經軍政部之規定將此項舊營房改築軍用室現在着手動工拆毀之際惟縣署規劃作爲再誌

併畫其已籌之萬元現欵另覓寬敞地基另行建築究竟如何進行容訪再誌

塩商組同業公會

錦縣各鹽商向來失卻團結之精神每遇事推諉不前近由三順祥等聯名發起組織同業會便於整頓鹽規及其他事件現已呈報錦縣鹽務緝私局請求許可備案以便遵飭成立而整除同業之誘慣惟能否邀准俟訪再誌

遼源

田禾盡毀秋收無望災民嗷々待救
被水害者二千三百餘戶 縣當局討論長期救濟法

遼源縣大水災被害者三千三百八十三戶淹沒土地四萬四千二十一畝田苗完全蕩盡秋收無望災民悲號晝夜感嘆除紅卍字會運赴災區的紅糧一百石作爲暫時的救濟外縣當局迭開會議討論總得一個長期救濟法大體爲勸募款項或演義務戲並且對於省公署要請施助慈欵補助救濟對於實地辦法容再誌

邢司令官來遼視查

新京地區警備司令官邢公士廉爲視察管區駐防之軍情帶同張中校代理上校參謀長大澤少佐顧問何岐少校教官等一陽軍需處長張少校副官等一行由新京來遼於二十四日午後三時各機關到站歡迎於午後五時各機關在聚升成飯莊設披露宴盃盞交錯賓主盡歡之宴散於翌日邢司令官於午前十一時在當地司令部訓話後十二時在聚升成設宴對於各機關聯歡同三時邢公一行協同彭司令赴洮南第四旅視察

鐵嶺

雜貨商營業發展

驛南馬路雜貨商慶源祥洪泰昌二家營業日見起色該號以發行之貨物可謂物眞價實童叟無欺每逢顧客入室招待殷勤該商號可爲顧用得人經商有法云

依蘭

商租事務停止發還原地照

此次友邦在東北商租大宗農作地本縣二三四區原在計畫之內以是各該區地照前經完全收繳靜待發價嗣以商租預算不敷及其他原因本縣商租事務完全停止而前繳之各區地照亦應發還前日縣公署布告停辦及發還地照原因並於本月十四日關縣長趙參事官及孫內務局長趙財務局長率同署員等先赴三區辦理發照事務而協和會亦派事務員等三

新民

討論振興粮業
西崎參事官召集紳商會議

新民縣公署西崎參事官守備隊長峰岸二公爲提倡出售特產物蘇子等類而便振興商業繁榮地面起見王運乾農務會長李延芳及各商號執事人等於本月十七日假商會院內召開會議當日由西崎參事官講演刻聞新邑商業不振百業凋零市面蕭條頗堪憂慮若不設法整頓愈行困窘前途何堪設想故有鑒及此宜積極維持地面繁榮振興商業發運轉瞬蘇子及各種新粮登市期屆已迫現擬致日本各大實業家採辦各種粮石均各齊集新邑購備屆期顧客游新由商會派專員兩名前往不時招待並令各粮棧店購辦劇票供與顧客實閱之歡欣以資招待復傳佈於鄰縣彰武法庫康平遼中等縣售粮各家俱來集新市買賣各粮棧店商等務以相當價格收買優厚待遇而便繁榮地面精表日滿商農感情之融洽若該參事官等如斯倡導誠屬關心民瘼可謂我邑農商之幸福也云

延吉

縣公署啓用新印

延吉本縣縣長李樹梅氏日前奉令由省領到新印二顆一爲縣署之印文曰「延吉縣公署印」一爲縣長小官印文曰「延吉縣長之印」現已啓用除呈報外並通知闔屬知照矣至舊印聞已截角註消呈繳省署矣云

緝私局購地
要求免稅訊

本埠緝私局近購買妥設計建築貯鹽倉庫地基六八畝該局局長伊村日昨呈請主管機關要求免納地稅其理由以官家購地官家出錢而地稅仍入官家勿寧免稅而省却冗繁手續云云至是否能邀主管者之允准容後續誌

太陽村遭匪包襲

縣屬依蘭灣太陽村集團部落

金州

一場好雨應時降

金州邑自入夏以來天氣頗爲亢旱故四鄉農民深抱無麥無禾之憂不料於日前晚天忽陰雲密佈比至翌日午前四時許始淅瀝之聲聞於戶外繼而大雨滂沱直陰至一日夜始止此眞可謂一場好雨慰三農矣

依蘭

依蘭協和會籌設語學校

協和會自夏初在本埠設立地方事務局以來入會會員非常踴躍已達數百人之鉅玆該事務局鑒於社會上日語之需要及本地日語缺乏正當之訓練爰於月初籌設日語學校假縣女校爲校址按學生程度分甲乙二級俾便教學連日報名者甚衆俟書籍購到後即行開學授課云

拉哈站

徵收局檢查商家之賬簿

拉哈站徵收局張局長近來爲整飭稅務疑弊起見現亦派員於本埠各商號清查賬簿玆於本月七日晚八時零分即有巡查等四名突入興記號清查賬簿結果僞查得該商有賬七本即未貼印花亦無該徵收局監印足見偷漏國稅聞已被該巡查將賬如數帶局詢審至於如何現下尙未解決容訪再誌

圖們

新任署長擇吉履新

新任警察第七署傳署長帶領隨從於本月二十四日榮耀來圖下車於本埠會升源燒鍋以待擇吉接事將來必有一番更新云

修道夫當頭棒嚇死行路人
烈婦替夫報讐

本埠西南鐵路以上於昨二十五日下午有鮮人男女二人行至小橋突遇修道苦工鮮人不讓從此經過乃竟當頭一棒嚇得行路之男人向後一仰磕破頭部即時殞命其婦親夫遇害氣得柳眉直立杏眼元翻纖纖玉手捉住殺人元兇按倒在地拳打脚踢立使兇犯與夫抵償一時觀衆之人漫山遍野咸謂斯婦堪稱女中魁元云

伊斯蘭分會成立

新民本邑伊斯蘭協會總裁川村先生本和平教義之精神努力團結增進回民知識起見特於本月二十二日舉行典禮公推縣立第二小學校長張育芝爲臨時主席斯日參事官西崎氏李總務科長劉內務局長商會王主席日方土屋領事及日滿各界來賓齊集禮堂一、振鈴開會、二、來會員入席、三、學生入席、四、來賓入席、五、地方長官川村總裁入席、五、鼓掌歡迎、六、奏樂、七、全體肅立唱國歌、八、敎長誦可蘭經首段、九、讀宣言、十、主席報告、十一、敎長講演教義、十二、川村總裁訓詞、十三、參事官訓詞、十四、土屋領事演說、十五、李總務科長劉內務局長王主席均有講演、十六、答詞、十七、高呼滿洲國萬歲伊斯蘭協會萬歲萬萬歲、十八、唱教歌、十九、奏樂、廿

九台

司法調查員蒞台

本縣設治未久諸般建設次第實現除此改正司法之期是有調查各方司法狀況之必要是吉林高等法院於月之念三日特派專員來台調查司法狀況及一切情形以備改正司法制度張本云

協合會組設分會

爲使國民增進建國思想明瞭新國精神益民福國黃族協和之協和會現經新京本會總部派遣日係專員齋藤氏現已租定房址不日即可正式成立云

谷縣長整頓積穀

積穀備荒以防兇年際此水災浩大之期本縣長谷金聲氏爲預先整頓計遂於月之念四日招見積穀董事躬詢一切並詳核實存貨出各簿數目以求核實而免臨時枝節云

吉林

划船又想洗澡竟遭滅頂之災

吉林本城河南街省立醫院胡同電報電話局西住有林某其子年已十八歲肄業於一中時值假期與學友四人於日昨二十五日下午一時在江邊租船約解衣就浴隨船而泳興致勃勃然不意該林子由船中一躍入水咚一聲水波四濺移時不見泳出於是學友大驚通知家人及臨時僱人撈屍結果杳如黃鶴覺與波臣爲伍遂東流揚波而去亦可哀也其母聞訊後昏決數次精神錯亂異常刻已出價二百元託人撈屍云

瑣聞

△公義梨園復活

（綏中）本邑公義茶園執事郭耀廷爲興通地面公衆茶餘飯後娛樂起見在南關早已設置開幕以誌本報現因陰雨連綿又兼觀客無多已停演月餘閣主又不惜重資特由唐山邀來坤伶小艷霞小艷劉素珍等到綏於昨日復又開演登台獻技演唱俱佳頗得觀客歡迎云

△梨園照常開幕

（四平街）本埠梨園前因內部糾紛閉幕數月於前廿號又經中人調停妥協言歸於好照常開幕並由新京邀來名伶小白猴唱作俱佳轟動全市顧客蜂擁爭先恐後該園營業頓起色

△冰羔照常銷售

（四平街）本埠自月前瘟疫流行民衆之飲食住宿曾經當局三令五申特加注意市內所售冰羔已早禁止銷售近以時令稍轉瘟風告退故此冰羔已由官方許可照常出售云

△大滿公司收煙

（隆化）本城大滿公司出張所業已成立多日因煙秋未至尙未收買近屆煙市又值豐收一般農人提筐携罐者而來聞每兩煙水二角有奇至於對待賓主尙稱和靄云

△雨後道路泥濘

（錦縣）自入伏以來雨水覺稀距料月之二十六日於晨降雨至晚方止日中之雨勢覺如傾盆一時滿壕平地低之處而成澤國惟道路已泥濘不堪矣云

內分泌是什麼

內分泌乃人身各種腺體所分泌之液、如甲狀腺、副腎、腦下垂、睾丸、等所產生之液體、醫學上名之曰火爾蒙、此種分泌液、具有微妙機能、爲人體各器關最重要之培養料如胖液腺之功用爲吾人所熟知者在口中分泌胖液保持口腔之濕潤、調和乾燥食物而後下咽且能補助消化、其他分泌腺皆具有同樣性能不過功用互異耳、在甲狀腺分泌不全、則現如下症狀、面貌蒼老、毛髮枯燥而早白、爪甲脆而易碎皮膚老厚欠柔軟性、性慾缺乏溫柔感情消失、記憶力不佳、智力低下、無勇氣缺毅力、妄譽妄想等症睾丸分泌液尤具有萬能之功用改造人體恢復青春、據試驗七十二歲之老人、取青春動物睾丸之壓搾液行皮下注射、發現不可思議之偉效、初則食慾驟增體重增加、皮膚柔潤、眼球光澤、性情活潑、喜歡作、疲勞減退、恢復性慾、勃起力强盛、任何人一見承認其返少十年云、女性卵巢分泌液其功用於男性睾丸同、其他如腦下垂體爲促進生殖器成長發育者、松果腺胸腺同爲生殖器過度發育、或不及、之巧妙調節作用、攝護腺爲促進睾丸等機能旺盛之物質、此所謂內分泌療法、又名臟器療法、詳情請閱還童術長壽法、附郵票四分函索即寄

性病
─最新穎內分泌療法 乃數百年前漢醫古方

古方醋煮猪肺治肺病、治肺久暌、鹿胎調經及治不孕病海狗腎治陰虛、腎虧陰萎、一切性病於現代用睾丸卵巢同爲一理、不過當時科學尙未發明、製藥方法非醋煮、即焙乾、殊不知此種臟器所含治病有効物質是耐得高熱的、一經煮沸焙乾原質破壞、遂成無用廢物、現在應用科學製造、用眞空乾燥法、原質不變、效力極準、上海哈德洋行包銷之青春腺、採用眞空乾燥法、製成內分泌療法唯一之良藥、並裝入眞空管內、免受空氣變化之影響

無法治療的性病
惟內分泌可以根本解決

人生最苦惱的莫如性病、從先治療這病無非康達力精土的年等類含有毒素刺戟性藥品近來所謂性病唯一良藥育亨賓、然亦不過興奮神精有効於一時非根本治療藥也、有時用他仍不能奏効那就無法可施了尤其是用這一類的藥害處很大、人身如同一具精巧機器、內分泌液爲潤澤機械之油、機輪缺乏油液弛轉不靈、管理機器者不去澆油、反開動較大馬力勉强運轉、這機器的損害、於將來的危險、不問可知矣、用康達力育亨賓等刺戟藥品、正如不澆油加馬的機器同爲一理、哈德洋行之青春腺係用動物內分泌各種體製成、分男用女用二種、男用睾丸爲主、女用卵巢爲主、男女不可錯服、詳情請閱還童術長壽法函索附郵資四分即贈一册

△主治 男性病、早老、白髮、腦神經衰弱、記憶力不良、動脈硬化、腎虛陰萎、早洩、生殖器發育不全、短小無力、無子等症 女性病、經血不調、子宮發育不全、久不受孕、性慾缺乏、不感症、卵巢萎縮其他功効於男用相同

◎藥價 每盒服七天現洋五元現正在贈送期間買一盒送一盒過期不送應售五元

中國南洋總經理
上海哈德洋行

△外埠代售處 奉天金城藥房、開原德祥厚、四平街天德堂、安東瑞祥泰、洮南德慶仁、遼陽義和堂、營口中西藥房、長春中西藥房、江省德泰盛、大連華泰藥房、吉林五洲藥房、吉林中西藥房、長春中法藥房、長春五洲藥房、哈濱金勃先藥房、哈濱寰球藥房、哈濱同昌藥房、普蘭店康德記、旅順大德堂、普蘭店志義成、皮口集義成、金州志義成、瓦房店康德記

滿洲國總分銷 新京大馬路四馬路口拐角 中興七藥房

東海散士傑作 劉孔璋譯 香月尚繪

小說 佳人之奇遇

（洋裝美本布面金字一冊二百七十餘頁插圖七十四）

本書出現！ 請快看！

是書爲東海散士之傑作、文字婉麗跌宕、議論正大莊嚴、托言外事、扶摘時病、紀言情之韻事、述世界之興衰、美人名士、賢相良將、搜羅畢集、以言情小說讀之可、以英雄傳記讀之可、以世界政治史讀之亦可、誠爲文苑中不可多得之佳構、凡嗜好讀書之人士、案頭不可不備置一卷也

驚奇駭異之描寫 必使君拍案叫絕

定價 滿洲國幣壹圓 代價先惠 郵費不要 倘若掛號外加壹角

發售處

大連沙河口大正通 啓明書社（電話九四二七番）
同 西崗子大龍街 啓化書社（電話五〇三一番）
同 西崗子大龍街 聚勝堂書局（長電二九三〇三）
同 西崗子平和街 新昌號（電話三八四七番）
同 西崗街 協源茂（電話五七九九番）
同 得勝街 廣合成
同 浪速町 協茂盛（電話四六三二番）
同 浪速町 中央文具店（電話六五五五）
同 東鄉町 聚勝堂書局
同 連鎖商店街 右文閣（電話三三一五番）
瓦房店 長發祥書局
同 日新書局（電話五五六號）

復縣河南 天德福書舖
公主嶺河南 春瑞祥書局
奉天市鼓樓北 福陞北號（電話三六四〇號）
同 同 大印書館（電話二七二七號）
同 鼓樓南 章福記書局
同 軍署大街 關東印書館（電話二九四三號）
同 商埠地南市場 震泰印刷館（電話四二一七號）
安東 財神廟街 文化廣播社（電話四三五四號）
吉林 河南街 宏文書局
同 同 裕興書莊（電話七五八號）
同 河南街西頭 萬順德書莊（電話六六七號）
新京 大馬路 成文厚書局
同 德和義書局
同 老德和昶（電話三三五二）

同 北門外 同文書局
哈爾濱 道外 極東派報社
同 道外 震東報社
江省泰安鎮南大街 德盛利
延吉 東大街 新文書社（電話十八號）
鐵嶺 西門裏 新華書局
遼陽 城內東大街 源興仁（電話二六七號）
同 二道街 襄平書局
營口 永世街 亞洲派報社（電話一三七三號）
貔子窩 西街 仁術堂
城子疃 新市街 永源書局
莊河縣 下街 永源書局（電話九十二號）
（其他各地有名書局及各地滿洲報分社）

總發行所 大連市常盤町二十九番地
滿洲報社出版部

五淋白濁滅菌至烈 利比兒

利比兒効力絕大

服藥翌日之爽快 五日後之徹底藥

特製利比兒爲現代治淋藥之第一人者日本內地勿論雖海外諸國到處莫不博有絕大信用服用特製利比兒後淋病菌我諸我根恰等注熱湯然依化學的最微妙配劑調製內服藥故由腸粘膜吸收作用極速入膀胱內變強力殺菌性與尿化交放尿時痛快行殺菌作用迄今憂鬱患者服藥翌朝心感難辯爽快氣分藥效之說明茲費千萬言多由體驗者之實話若由五日分之試服使知事實矣

本劑之特徵

一、服藥翌朝尿變藍色排放强烈利比兒之臭氣此時自覺爽現顯著効果
一、今迄尿道繁殖之無數淋毒菌有此可懼殺菌力由尿悉洗出是以不用危險尿道洗滌之必要也
一、特製利比兒之藥効爲識是確實起見取其尿以顯微鏡檢查黴菌最爲捷徑也服藥後黴菌屢屢殺滅現有顯現象真能滿足患者
一、凡由異國人種而傳染之病毒極帶猛毒性尤爲頑固故普通治淋藥毫無寸効惟此時特製利比兒對此猛毒性淋菌可完全滅絕

洗滌之危險

凡患淋病之人必欲一度洗滌尿道將來必大後悔茲將洗滌尿道可懼弊害之實例略示二三焉
一、因由尿道分泌之膿逆押至尿道之奧端其黴菌侵睪丸忽起睪丸炎恐發腫疼痛發熱身感不能動之苦痛
二、患者之尿道劇潰故如錐刺之痛其上更注入藥物尤與一層之刺戟是以排出膿返較以前劇烈甚至出血尿
三、膠皮管及點滌器插入潰尿道尿道之血管突破出血震盪之人亦有之
四、藥物若强注入尿道押入黴菌諸共膀胱內部起淋毒性膀胱炎膀胱加答兒等卒至不能恢復原狀之人亦屢不少
以上自家尿道洗滌有百害無一益效果微弱故請注意爲要

日本滿洲海外到處藥店皆有販賣

大阪市東區南久太郎町二丁目
發售本舖 竹村製劑所

王書章君之太夫人

王君現任平漢鐵路保定車站電報員其來書云『家母因早年操勞過度身體虛弱頭暈目眩肢痠減每至雞鳴輒出冷汗腹內病塊咳嗽脹滿週身發疼十有餘年屢治無效深爲憂慮年前承友介紹試服韋廉士醫生紅色補丸隨兒慾增進精神轉佳繼續服用諸症悉退邇來家母體壯力强非常康健其能得享此安樂之暮年者實韋廉士醫生紅色補丸之賜也曷勝感佩之至』一切信件可由奉天和記洋行轉上海韋廉士醫生藥局

晚景歡愉應爲母氏劬勞之酬報

爲人子女苟有孝心則視此欄左角下方之插圖當不能無動於中而感母恩之厚也如此厚恩斷非僅僅豐其衣食所能酬報必也使其晚景歡愉而後可然欲致此身體康强自爲首要此所以到處子女欲盡其事親之職者每以韋廉士醫生紅色補丸奉其病母良此丸乃天下馳名補血健腦聖藥爲恢復健康增進幸福之無上上品此種子女爲數甚多此次所舉爲王君書章一例而已

韋廉士醫生紅色補丸生血補血强健神經其能治愈王君之母如許神效者正以此也其能歷五十年遍環球治愈許多男女患血虧腦弱食滯早老痛瘋瘧疾以及婦科各症者亦以此也如君自身或眷屬不幸喪失健康幸福但此丸便知分曉矣各藥房皆有出售或直向上海江西路四五一號韋廉士醫生藥局購備每瓶一元五角六瓶八元郵費不取

潘廷梓先生公子之玉照

勿使孩子 因出牙而受苦

孩子開始出牙苟有痛苦應速設法治療免發生嚴重病症多所縈綿良以出牙痛苦既令父母憂惶不寐復大傷孩子健康近代美味良藥由特富兒科驗經之高等醫師開方配製善治出牙病症者嬰孩自已藥片是也無數父母試用此嬰孩自已藥片而嘆其奏效之神奇尤妙者尋常止痛藥每含麻醉品而嬰孩自已藥片絕對純潔無絲毫有損之成分其所以奏效神速有服後數分鐘即瘥者祇不過去其致痛之原因即調和其腸胃而安撫其神經是耳 廣東台山新寧鐵路公司潘君廷梓來書云『小兒年纔週歲平日偶有不適投以嬰孩自已藥片輒愈而尤以出牙時期發熱腹瀉特見奇效是眞兒科良藥也曷勝欽佩』嬰孩自已藥片各藥房均有出售或函購每瓶七角六瓶三元五角郵費不取

大連

滿鐵新理事擔當部署 准於日內決定

宇佐美理事可擔當鐵道 八田滿鐵副總裁之所談

關於滿鐵新任各理事之擔當部署問題、現尚未得正式之發表、據八田滿鐵副總裁所談之理事擔當部署、宜如左、理事之擔當部署事、得如何處之、目下正於正副總裁間研究之中、二三日內即可得決定、至於宇佐美理事之擔任鐵道方面之說、以其經歷上當然可以的、其他理事之如何部署、現在均未得決定、宇佐美一理事之是否兼務鐵路總局一節、亦未決定、理事之兼任部局等如大淵理事之兼任東京支社長、亦有前例、或無不可、但理事之部署、並不與政府有關係、是內部決定之問題之不日總可以決定的

河本理事返來談

約亘三週間晉京中之滿鐵理事河本大作氏、於二十七日午前九時半入港之貝加爾丸歸任、據該氏在船中所語者如左

拓務省廢止問題、對滿鐵政策、實感有障礙、假如廢止無甚障礙時、則無甚關係、拓務大臣所以由首相兼攝之、宇佐美總局長的理事、就任是滿洲鐵道政策上一貫化、情勢上非常良好、即日蘇間之空氣、日本內地亦有種種抽象的論調、而歐洲方面、樣樣之反動空氣、目下已表現、日本如不乘此間行一切之大事是不足的

市場遷移榮町 豫算正研究

大連市之丸山產業課長森本市場長、關於市營中央卸賣市場向榮町移轉問題、以豫算方針行銳意之調查、現在研究中計所需約一萬坪的土地、內中包容事務所、仲買人店鋪、並往屋、保溫及冷藏倉庫、鐵道接引線、操車場等、並設有郵便局警官派出所、總經費恐與石本案同樣超過百五十萬圓

事館警察署司法主任、同署高等主任烏越一市氏榮轉於鳳凰城警察署司法主任一行、於二十六七兩日東裝、並訪問旅大各方、即於二十八日上午九時大快車、出發各赴任地、當右三氏、發出之時大連四警察署及其他官民到大連車站恭送者甚多云

夏季　大宗提莊　一七折律
素羅串綢　線春洋縐　青香紗紗　物華紗葛　綢緞等類
西德泰百貨店　電話六四五九

全滿鐵路為統制之 鐵路最高政策

宇佐美滿鐵新理事談

滿鐵新任理事前鐵路總局長宇佐美寬爾氏、於二十七日對往訪記者之所談、多關於今後鐵道政策、有所質問茲記其談話如下

今後之鐵路最高政策等、在理事擔當部署決定之後再爲聲明、關於兼任鐵路總局如何事、目下是不能離開的、不過社員部長制之今日、當由社員中選任其適任局長、如此實爲至當、羽田鐵道部長之後任、如何現尚未與羽田氏會見、同君如良爲靜養、可得恢復其健康、況短期間絕對不可能者、如負此重大任務不得舒服的靜養、是以最少得有半年的靜養、但失此最良之材、實爲可惜、又得在擔當部署決定後、理事之兼任鐵道部長一節、是否用社員部長等、故得在決定後發表之、至於今後之鐵道政策、現在自已尙不能回答、不過於理想上、最好成爲全滿的爲宜、滿鐵本體亦於事變後、已由關東州內及附屬地之小範圍地域向全滿的經濟開發的大使命上邁進、如此之結論、則滿鐵之政策、亦是不期而然的、但滿鐵線與國線相異一切設備、及歷史的關係均有相當的重要性、從來即負有莫大之使命、此理想上的到達、誠非一朝一夕之即能成行的、運輸機關之統制、乃爲另一個事總之國線之通線機關整備之後、則含有滿鐵線的全滿各鐵道之配車統制上、置之一所最爲適宜、其地址比奉天爲佳、實現期亦在不遠也、運輸委員會之將如何、本來個人最初即反對之實在是無有存在之必要、最後之鐵道部之人事異動上、現在之人員均爲必要之人材、總而言之、所謂總局與鐵道部對立者、實爲不通之言、此次決以充分之運絡行之、以期鐵道事務之圓滑也

山海關之兩國課稅 乃屬當然辦法

目前只得講求其他方策 福本大連稅關長之所談

滿華双方在山海關設關、發二重課稅問題、此於日華各方的通商上、實爲一大障礙、因之日滿民間、對此奮起、務力講求對策中、據大連稅關長福本順三郎氏所談之意見如下

所謂二重課稅者、在滿洲國出現爲一完全的獨立國、而滿華兩國之關係、一面到平常化國內的事情再完全整備、則當然在國境上一方徵收出口稅、一方則徵收入口稅、亦爲意中事各當業者對此事乃未曾計及耳、但是在山海關同一的地方所謂課賦出口及入口稅者、一見之下、當然以爲驚異此即和上海和大連在上海徵出口稅、到大連又徵入口稅者同一的情形、不過大連距上海較遠不惹人注意而已、但依照現在的狀況、無何等良好的解決方法、結局是要兩國政府間的外交上交涉、設有互惠關稅法、或講求其他良謀而外、則無何等辦法了、不過對其次的事點上、或有救濟之途即所謂由大連入口、徵收入口稅、比及經奉山路向山海關出口時、入中國領土時免除了出口稅、即可以了此方法倘可以行之此即爲以滿鐵之保障以保稅輸送行之、若現在由大連入口貨物、再由安奉線入朝鮮時、即免去出口稅、有此成例之制度奉山線方面亦同一行之、則由大連輸入之貨物可得免稅再出口於中國地方、此即所謂在大連由滿洲徵收入口稅到山海關再受華方徵收入口稅者此亦爲不得已事也之

岡書記官赴德 參加國際會議

司法省書記官岡五郎氏、爲出席在德國開催之國際司法會議、於二十七日入港之貝加爾丸來連、經由西伯利亞直赴德國云

榮昇之警官 均起程赴任 送行者甚多

此次關東廳警察官大異動之下、大連各警察署、亦多有變動、加大連警察署衛生主任、眞柄警部、昇任熱河省承德警察分署長、小岡子警察署沖賢盛氏榮轉於奉天領

全滿中等學校對抗 水上競技大會

八月十九日在大連水泳場 南滿洲水泳協會主辦

新設之南滿洲水泳協會、定於八月十九日午前十時起在大連運動場之水泳池開催、全滿中等學校對抗水上競技大會、其規定之參加、如左

△項目(自由型)五十米百米二百米、四百米、千五百米(平泳)百米、二百米(背泳)五十米、百米(聯絡)二百米八百米

△參加項目限制一人僅限參加二項、種目以內(但聯絡除外)每項一校出場限三名以內

△採點、一等四點、二等三點、三等二點、四等一點(組聯絡一等、五點二等三點三等一點)

△報名截止日期八月十日止

△報名場所、滿鐵本社地方部學務課、體育係轉滿洲水泳協會

△報名費、不要

足球聯盟的 亞軍爭奪戰 廿九日舉行

最後之春季足球循環賽亞軍爭奪戰第一二兩場均已告終、結果工華隊均遭敗北、足軍已屬絕望、僅餘師同與滿鐵之最一戰、至於亞軍終爲誰試看廿九日上午九時比賽之成績如何、方可定准請迷公們到時往觀可也

大青邀英船 作兩場足球戰

大青足球隊擬乘暑假期中約各球隊作聯歡比賽、藉資觀摩、茲者該隊又約妥入港之某英艦足球隊、定於廿八日之星期六、及廿九日之星期日作兩場比賽、時間均在下午四時半舉行、場址在大青足球場、想屆時定有一番之肉搏戰迷公諸君蓋興呼來

公布各郵局 發賣國際郵票

關東廳遞信局方面、對於國際間信信票、已決自七月一日起施行之、因之特於七月二十七日之關東廳告示、指定左記之各郵便局發賣之

旅順郵便局、大連中央郵便局、大連星個浦郵便局、營口郵便局、遼陽郵便局、撫順郵便局、奉天郵便局、鐵嶺郵便局、新京郵便局、安東郵便局、

秋森警部 辭職之拜訪

大連警察署勤務、關東廳警部補、秋森正義氏、此次任陸警部、同時辭職、榮轉於滿洲國鐵路總局奉職、昨二十八日、特到本報及其他各機關拜訪、並辭任之禮云

三井不敵大青 結果敗北而歸

大青足球隊於廿五日下午六時在錢俱足球場與三井足球隊作友誼友比賽兩軍之實力各有懸殊故開賽後双方各施所長爭戰極烈時演彩聲迫全場告終時三井隊終以實力不敵乃以二與四比大青奏凱

大青〔前半三—〇 後半一—二〕三井

廣播順序

七月二十九日(日曜日)

△前六、〇〇 廣播體操

△前六、三〇 廣播體操

△前八、三〇 子供之時日

(由東京)

△正午 滿洲民謠(由新京) 打連香

△后〇、一〇 新民謠(由奉天) 一、大奉天小唄、二、奉天音頭

△后〇、二〇、俚謠一、祇園囃子、二、阿波「伊勢節」三、一唄

△後〇、五〇 俚謠一、正調博多一郎(由福岡)二、俗調博多一郎

△後一、〇〇 俚謠、(由熊本)

△後一、一五 俚謠茶切二郎(由靜岡)

△後一、三〇 俚謠一、草津一郎(由前橋)

△後一、四五 俚謠、尾張音頭淨玻璃由(名古屋)

△后二、一〇 俚謠一、新庄節(由仙臺)二、宮城縣鹽竈町、甲、鹽竈甚句乙、遠島甚句

△后三、三〇 新聞

△后五、〇〇(子供之時間)

△后六、〇〇 新聞

△后六、三〇 日曜特輯、(由東京)管絃樂

△后七、〇〇 新聞演藝、(由東京)

琵琶橘中佐 橘旭翁作詞作曲(由東京)

△后七、二〇 小唄(由東京)

△后七、三五 喜劇幸助餅(由大阪)

人類愛新聞社 特開座談會 在滿各地開會

日本人類愛新聞社長出口日出麿氏率同滿洲駐在記者藤原勇造氏來連、於二十八日午前訪問本報及連與各機關、並於二十八日晚六時在大連大和旅館、招待各界要人、開一夕之座談會、當時出席多人、頗爲盛會

人事

△劉臨閣氏逝世 大連市商會董事裕昌元主人劉臨閣氏(年五十八歲)因病藥石罔效、已於夏曆本月十三日逝世、因定於秋後舉行葬儀、於今日(二十九)送路、三十日即行開喪、靈柩則暫於櫻町公館內、秋季再擇期舉行葬儀云

一、滿洲國政府登錄商標 關係右記一切之事務專門承辦

一、刑事民事其他法律一切事務

大連市西公園町二一(春日小學校前)

田村辯護士事務所 電話三七五一番

滿洲人事務員募集

年齡、二十五歲至三十五歲者

學歷、公學堂卒業程度以上日本語文精通者

希望者携帶履歷書本人來談

歡迎賜顧特別大減價二星期

新京亨達利鐘表眼鏡行七月十五日先行交易露佈

翻修門面臨時營業所新京大馬路四馬路口

生徒募集

萬不可迷於誇大之僞廣告 本校學費高昂又不親切但其入學者最多請寄來郵票二錢

大連市星個浦自動車運轉手養成所

北平 大仁堂 大連分莊

本堂分設連市以來爲一濟世活人二爲提倡營業精選經驗有效之丸散膏丹數百種純用珍貴藥品配製而成目錄造册函索即寄批發零售一律從廉初一十五減價二成

西崗福德街二番

大安汽車行

高級新車 司機殷勤 長途無憂 貴客歡心 大連市日新街八

本小利薄 恕不掛賬 現金主義 貴客原諒 電話八七二四 八三四四番 夜間用六八〇六

大連監部通 雙興隆雜貨批發商 廣告

啓者本號開設已歷多年專辦東洋各種雜貨無不搜羅齊備年爲各鎭顧主所盡知當此春光明媚正宜暢銷各貨之際本號東洋早有遺員應時採辦適用之貨目下已謂齊備不但各貨優美而且取價低廉倘蒙台駕榮臨或信購備無不竭忱歡迎之至

△營業目錄、各種人造絲大宗批發、各種人絲毯子、台布、灰毯子、絨棉面、汗衫、各運動衣、禮帽、小孩子便帽、女便帽、小孩蚊帳、草帽、各樣小扇、洋服、襯衣及附屬品、衛生手套、襪卡帶、絲皮帶、化粧品、各種膠皮鞋、各種腿帶以及本代理銀粒紅、粒仁丹、馬球、鹿印坐鐘、三塔雪花膏、玲瓏粉、美人牙粉、無敵皂、包錯老蘭皂、白蘭花皂、金鶴香頭油、以及一切應時雜貨種類繁多不及備載

本號謹啓 電話四八二三

蠻勇達爾贊〔現今開演中〕

原作—愛道葛、拉伊斯、巴勞夫

脚色—烏伊里阿姆、勞篤、拉伊脫

監督—勞巴特、愛夫、西爾

攝影—哈里、厄猶漫

達爾贊—巴斯達、克拉布

美麗—賈克林、窪西愛爾子

無敵達爾贊之梗概、英國之貴族克雷布斯於阿弗利加探險中、爲猛獸所襲而斃所遺之幼兒與巨象猩猩爲行吾以度其阿弗利加之深林生活該地土人等莫不懼之爲達爾贊督見美國探險家布爾克斯博士女美麗之達爾贊、即爲女手持短劍躍入喰人種之部落以濟其危、達爾贊逐與美麗續其生活

蠻勇達爾贊之梗概、美國之蠻地探險家布爾克斯博士一行於阿弗利加雜爾國滯在中、所遇難關則達爾贊莫不迎及而解博士之女與達爾贊逐於蠻地以度其快樂生活

解說 喜多流一郎

大連西廣場 中央映畫館

本號營業初張 百貨搜羅蘇杭

化粧流行妙品 需用色色齊全

摩登愛好紗料 自運東西兩洋

台駕光臨 歡迎參觀

總號安東 分設大連

大連西崗大龍街三十九番地

裕成號綢緞百貨店

電話 門市部二九四四一番 批發部三三九八八番

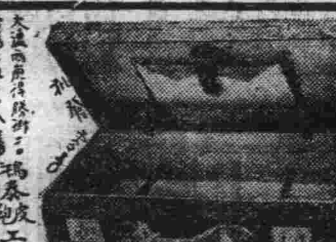

本廠目錄 各種旅行皮鞄 各式公事皮鞄

各種 石版 活版 圖案 書籍 雜誌 和洋 帳簿

昌明

大連惠比須町二〇八

各科診療兼安?完備

岐山醫院

醫師楊鳳鳴

小崗子十顆街三十七番地

電話四六五七

齒科 早川醫院

大連市西通九十三番地 電話三九七一一番

金州新市街(分院)

提倡副業 養兔 養蜂 富國裕民

大連南沙河口二

泰山養蜂場

種蜂 種兔 巢礎 蜂具 價格破廉

鳴謝 明治生命保險滿洲總經理唐潤之賠款迅速

敬啓者敝人先君張仁堂經商於大連劉家屯福星街湧興泉燒鍋爲副經理身體健康素無宿疾嗣經東北商行人壽保險部經理唐潤之君勸導之下由昭和八年六月廿四日保到該人壽險金票五千元及今將近年餘而敝人之先君因操勞過該白藥罔效竟於旬日前奄然長逝當此之下經理唐潤之同間公司大連分行日人小玉君酌商辦理毫無異詞於不數日而即將原保金票五千元如數賠償似此該公司之信用卓著恩唐經理辦事之敏捷誠非他公司所可比敝人領款之下無槓可報藉登報端以申謝悃並寄語連濱紳商士女如願蓄資度富者勿失保險之機會

鳴謝人山東黃縣 張鎰叔拜啓 自大連湧興泉內

宜夏的新興衣料時髦的紗紬綢葛以及種種嬰署防炎品大宗運到二樓提莊部綉花衣料照碼五扣門市部草帽七扣縱覽遂意歡迎參觀

陳列種類 門市部 環球雜貨 化粧物品 二樓 綾羅綢葛 紬緞布疋 三樓 玩具磁器 唱機唱片

大連市奧町五十五番 代表電話四一八七番

德泰百貨店

春華醫院 惠癧治療 鴉片嗎啡海洛開始 徐榮

春去夏來新到最流行之伏令最新衣料種類極多花色猶全歐美布疋化粧雜貨旅行用品均各備齊並又代售呂宋香菸雪白龍芽官燕一切貨物定價低廉如蒙惠顧曷勝歡迎

協茂盛綢緞店謹啓

大連市浪速町五十番地 電話 零售部長四六三二 四九八八 批發部長五四五三

支店 奧町五四番地 協茂東綢緞莊 電話五〇四七

聘請小野實雄辯護士爲常年法律顧問啓事

啓者茲聘請小野實雄辯護士爲常年法律顧問所有敝人生命財產名譽及一切法益均由小野實雄辯護士依法保護特此聲明

大連市福星街二四七 瑞林公司土木工程局 張玉岐啓 電話九二二六番

小野實雄辯護士受聘爲大連瑞林公司張玉岐常年法律顧問啓事

啓者茲受瑞林公司張玉岐之聘爲常年法律顧問所有瑞林公司張玉岐生命財產名譽及一切法益概由本辯護士法依保護特此聲明

經濟

豆漲餅油快高粮轉疲
鈔票又轉趨低落
倫敦大條疲紐約孟買均報跌
中英不動日美稍弱標金續縮

據本報廿八日專電、海外市況、倫敦大條、期限均續縮現市縮三分、為廿便士十六分之一、期市亦縮三分、為廿便士十六分之三、紐約跌四分、為四十五仙四分三、孟買疲二分、為五十六盧比八分七、外國匯兌、日美稍弱、為二十九弗九、中美不動、為三十四弗整、美英跌六分、為五弗三仙八分五、英美、英日不動、中英、英法、亦同之英美為五弗三仙八分五、英日為一志二片卅二分八、中英為一志四片兩分一、英法為七十六法郎四云

上海廿八日電訊、海外銀塊續疲、朝來標金市氣高昂、於場外聲稱九十五六、然而一般商華心情不高、加以當地銀價仍較海外低價、開盤情、即傾虛、旋以匯豐掛牌不動、金價續縮、收盤前適值平穩無事之際、突傳海外電、沙市銀價暴落三仙、以致收價高、外匯快

大連錢鈔市場、廿八日前場開盤後、鈔票市情較二十七日前場、由強轉弱、查現貨為一千一百四十七元五、成交額七十六萬元、遠期為一千一百四十七圓、成交額為二百九十七萬圓、鈔票對小洋一三七三〇、金票對小洋一一九四五、大洋對鈔票七九三二五云

大連特產市場、二十八日開行後、大豆、因輸出帮購存優勢、極呈活況、而華南帮貪利吐存、始終仍呈利不近期覺漲至壹角、仍繼續不止之暴騰、豆餅與豆油、亦件同大豆趨快、高粮、因一般貪利之商乘勢出賣、遂致轉示軟調之情況、現貨大豆由四圓二角錢、覺多漲至壹角多、三菱要百五十車、實隆要百車、三井八十車、日清三十車、油坊共要四十車合計總要四百車、實近來稀有之大要付云

豆餅、豆油、亦遂同大豆移轉呈活況、豆餅一十月末為一圓二十八錢、今番覺提漲至四錢五厘、共要成一萬六千片、豆油九月末、及十月俱漲四十五錢及三十五錢之邊共要千五百箱、廿七日之大豆出場數量、有四百廿五車、在埠頭倉庫之存貨、為一一七七車、依然呈減少、油坊之生產額、廿八日只一

向滿洲國投資
法政府已批准設經濟協會
開發重要道路水道運河等

滿鐵與法國經濟發展協會、所訂立之日法對滿投資公司設立計畫、近得法國政府之批准、法國方面、俟該公司設立、以十五年之信用設定投資一億元、開發滿洲、業已確實、其最初之投資、為重要道路水道運河等

正隆銀行本年上半期之業績

正隆銀行、經開重役會、本年度上半期決算、已查定完了、定於八月十一日午前十點、開股東總會、即必能得到股東的承認、查觀本期的業績、因隨滿洲國建設事業之發展、資金之需要者、亦行增加、就中惟工事資金之需要者占多數、當期之貸付較前期增加八百卅九萬一千圓、比前年同期激增一千六十三萬八千餘圓、存款比前期增一千五百五十四萬六千元、比去年同期增九百卅九萬一千元、收入利息比前期增八萬五千圓、比前期增廿三萬九千圓、股東分配金比前期增六萬五千圓、有價證券買賣益金比前期增三萬元之好成績、一方營業費比前期增約三萬一千元、結局存益金約增三萬圓、已經銷却之滯貸金比前期增四萬三千圓、計為卅六萬元、為期末實內容、股東紅利、作為年四分、利益金處分案如左(單位圓)

◇當期純益金一八二、八八一◇前期繰入金、三〇七、八六一◇計四九〇、七四二(右處分)◇法定準備金二〇〇〇〇◇別段積立金四四、九六一◇行員退職手當基金二〇、〇〇〇◇役員賞與金五、〇〇〇◇紅利金六七、五二六(年四分)◇但對安田保善社所有◇股票金控除之◇後期繰越金三三三、二五五

滿洲米價昂騰
鮮米有躍躍欲登場之趨向
今後須留神日鮮米的漲跌

最近益趨昂騰之滿洲米、依然續持其騰勢而大漲、今據大連米穀同業組合所發表、廿五日現在標準小賣價、例如左表、較前旬五日所發表者、各等每袋即一草包均漲三角、且益有躍進之情勢究查原因、蓋以消路激增、存貨較稀、更有漸減的狀態之所致、亦即為輸出不圓活乃係一重大之關係、節、目下朝鮮米、有躍々然欲登場之趨向、惟倘需給上若無何等特別的變化時、鮮米將不免受舉昕、由此等的現勢揣觀之、價或復趨低落、亦未可定、果如日本米鮮米價額、再加提高時、則滿洲米、亦當然隨之續騰而暴漲、是故今後之行情、惟看鮮米的動靜如何也

檢查特等(安東米)金八圓一〇錢
無檢查特等(育順米)金八圓二〇錢
無檢查特等(大連松樹米統)金七圓七〇錢
檢查一等(安東米)金七圓七〇錢
無檢查　金七圓三〇錢

全滿四月份貿易概況(十三)

三月份訂正　主要輸入品表

品名		三月 數量	三月 價額	一月以降累計 數量	一月以降累計 價額
漂白或染色棉布品	誤		二、〇七五、八一四		四、六七四、一九四
	正		二、〇七五、八〇四		四、六七四、一八四
棉花	誤	三〇、〇〇八		一〇〇、〇四三	
	正	三〇、〇一一		一〇〇、九四六	
紙	誤		七二三、三四八		一、三九一、〇五四
	正		七二二、九八七		一、三九〇、七九三
木材	誤		四二一、三七一		一、四二八、一一〇
	正		四二四、〇七一		一、四三〇、八一〇

鐵嶺金融合作社總會
內利率輕微大有起色(續)

件名		
職員保證金	參名	貳九貳、〇四
活期存金	壹件	五壹八、參四
本期盈餘金		
(內前期滾存)		
總計		六貳、貳四六、五八

貸借對照表

資產

款項	金額
未收歲資金	七、九八四、〇〇
貸款	五〇、五七〇、〇〇
外存款	壹、壹五〇、〇〇
活麥	
營業用土地	
營業用房子	
沒收押品	
現款	九壹七、七〇
本期損失金	壹、六貳四、八八
總計	六貳、貳三六、五八

負債

款項	金額
蔵資金	九、九八〇、〇〇
彌補虧損公積金	
特別公積金	
紅利金	
政府貸下基本金	壹〇、〇〇〇、〇〇
活期透信	參九、八四貳、五參
存款	壹、六壹參、六七
職員保證金	貳九貳、〇四
活期存金	五壹八、參四
本期盈餘金	
(內前期滾存)	
總計	六貳、貳四六、五八

◇損失金補塡案
本年度損失金國幣壹千六百貳拾四圓捌角捌分整
補塡之
次年度滾欠國幣壹千六百貳拾四圓捌角捌分整茲如左(完)

大連鈔票交卯額

大連錢鈔市場二十八日卯期之鈔票受交額為二百三十萬、標準價百十六圓、此金額為二百五十六萬四千五百圓、更與前卯相比較落七角金額減少七十九萬八百圓、

交方		受方	
三井	八十四萬	儲蓄	三十四萬
聚和	三十七萬	福和盛	三十二萬五千
三菱	十七萬	山本	十五萬
外十八店	百四萬		

家共出千片云

今年五個月間日貨進口減少

江南訊據海關方面消息、今年上半年五個月之進口日貨因關稅增高關係、較去年減少、查今年五個月中、日貨入超、共計一五、四九一千國幣、較去年同期入超二八七五〇千國幣、約減百分之五三、八〇、惟據商業中人言、此次進口稅修改後、預料今後進口日貨、將有驚人超入之紀錄云

東裕 二十九萬
義成 三十六萬
益發合 二十一萬
信 外十四店 六十五萬六千

於中日貿易復活後
促進經濟提携
於天津開日本商品見本市
商民均認為有意義的良舉

滿洲輸入組合主催、於天津開滿洲貨樣見本市、豫定於八月三日起至五日之三日間於天津公會堂舉行、計參加者、大阪、東京外、共廿三府縣、展示之出品物、為綿系布類、海產物、服裝用品、及附隨品、鐘表、及陶器等之主要物、對該見本市之開催、滿鐵星野商工課長、談稱

中日的關係、已益趨好轉今聞於天津開日本商品之見本市、認為非常有意義之良舉、惟其結果如何、現雖不能豫為表明其期待但於中日之貿易上、當必能收得極大的効果、華北的中國民、素極歡迎日本的商品、從來即有極高的鑑識、以故比前略看停滯的品物、此後將必益大其消路、特如天津方面、特種貿易、向來即持非常旺盛的情況上觀之、日本的商品、將來自必益擴其進出路、今在天津開此第一回日本商品市之展覽、期待雖大、然亦不可不顧有若何的危險、倘若成功再開第二次、第三次、促進中日間經濟的提携云

交額一千五百五十三圓、標準價十五萬七千兩、此金額為二十七萬四千八百十一圓

比較前限增加十三萬四千五百五十八圓●(單位千)

交方		受方	
福	一二六、	原田	一二四、
順	一四、	儲蓄	三九、
聚隆	二三、	其他	一四、

滿鐵鐵道之收入仍續減

滿鐵鐵道部調查本年七月中旬滿鐵鐵道之收入、客車收入四十萬五千九百二十四圓、貨車收入、三百十三萬八千四百六十八圓、雜收入九萬千二百四十二圓計二百七十一萬千六百三十圓四比前旬、客車收入之八千四百十六圓、貨車收入之八萬七千四百十七圓、雜收入之八百五十五圓、均行減收云

鎭平銀之交卯額

安東取引所、於二十八日卯期安東鎭平銀受交額如左

商情

本埠特產

▲大豆(二十八日前場)

	開盤	收盤
袋	四、一〇	四、一五
七月	四、二〇	四、一六
八月	四、二五	四、二四

電報匯兌

(二十八日)

▲美

倫敦銀塊	二〇便士十六分一
同期市	二〇便士十六分三
紐約銀塊	四五仙四分三
孟買銀塊	五六留比八分七
英美匯兌	五〇三仙八分五
日美匯兌	二九弗九〇
中美匯兌	三四弗〇〇

▲棉

現貨	一二仙九五
九月	一二仙八六
十月	一二仙九八
十二月	一三仙〇三
一月	一三仙一四
三月	一三仙二一
五月	一三仙三六

▲印度棉花

奔哥爾	一四五盧比
其布半	二二三盧比
奧姆拉	二一五盧比

▲神戶日美(賣/買)　二九弗八分七　二九弗三分五

▲神戶日英

本埠錢鈔

▲大連鈔票(二十八日前場)

現貨	成交額	高 一二四、七五　一二五、一〇
近期	成交額	高 一二五、一〇　一二四、六〇　七六萬
遠期	成交額	高 一二四、七〇　一二五、二〇　一二四、七〇 萬
十時	鈔對金 一二四五	鈔對洋 一三七五	金對洋 一一九七萬
十一時		一三七三〇	一一九四
十二時		一三七三〇	一一九四五

商品市場

▲大阪三品(二十八日前場)

	前場開盤	後場收
七月	二三三〇	二二一一
八月	二三一〇〇	二三〇九
九月	二二七九〇	二二七六〇
十月	二二七〇	二二六八〇
十一月	二二六五〇	二二五七〇
十二月	二二七一〇	二二六〇〇

▲大阪棉花

開盤 現貨	六五、八〇
開盤 定期	六七、五〇
收盤 現貨	六五、七〇
收盤 定期	六七、四〇

▲大阪期米

	開盤	收盤
現	二六、七六	二七、〇六
中	二六、八六	二六、八八
期	二七、二六	二七、一一

▲東京期米

	開盤	收盤
現	二七、一二	二七、〇一
中	二七、一六	二七、〇〇
期	二七、二五	二七、二八

▲仁川期米

	開盤	收盤
現	二七、一五	二四、二七
中	二三、七	
期		

▲神戶豆餅

現	二四、二八
中	二三、九六
七月	三、〇七

▲大連股票

五品期	三、四〇　三、三〇
豆新期	

▲同短期

五品期	三、一〇
豆新期	三、六〇
錢鈔期	一四、四〇
東新	
高日產	

▲東京米期

	開盤	收盤
現	二七、〇四	二七、二八
中	二七、三〇	二七、〇八
期	二七、一〇	二七、〇三

▲仁川期米

現	二四、四九
中	二四、一六
期	二三、九一

▲橫濱生絲

	前一節	前二節
限月	二三、八六	

北地行市

(二十八日前場)

▲印度麻袋

綠紅袋	三留比四分三
二紅袋	二留比四分一
匯兌行	二留比〇分〇

▲奉天奉票對金票　五、五〇〇
▲奉天國幣對鈔票　一〇五、七〇
▲奉天國幣對金票　現貨 一〇八、〇〇　定期 九一、九五　九一、八〇
▲開原國幣對金票　一〇八、七〇
▲新京國幣對金票　一〇八、七〇
▲哈爾濱國幣對金票　一〇九、〇五
▲安東(平銀)　現貨 一、五五〇　近期 七三〇　遠期 一、五四〇
▲哈爾濱(大豆)　八月 六三五　九月 六三五　十月 六〇〇　十一月 六〇〇
▲同(小麥)　八月 一六一〇〇　九月 一四〇〇〇　十月 一三四〇〇　十一月 一三六五〇
▲公主嶺國幣對金票
▲奉天奉票對金票(二十八日後場)　五、五〇〇
▲奉天國幣對金票(現貨)　一〇八、五〇
▲奉天國幣對鈔票(場外)　一〇五、五〇
▲開原國幣對金票
▲新京國幣對金票
▲哈爾濱國幣對金票　一〇九、〇五
▲安東(平銀)　高 近期 遠期
▲哈爾濱(大豆)　八月 九月 十月 十一月
▲哈爾濱(小麥)　八月 九月 十月 十一月

各地發送量

▲新京　大豆 一五四車　高粱 四車
▲公主嶺　豆餅 二八車　雜粮 八車

優待券

我們人類生存社會上、對於現在暨將來的休咎、實在是應預知的、因此每人都需要諸葛孔明神數查此書、專能解決我們各個人的前途問題、此秘本諸葛孔明神數一冊、只收國幣壹圓(金票亦可)函購另加郵費壹角、如以郵票代價亦可、每壹拾分為優待閱者諸君起見、凡閱者諸葛孔明神數一冊、以送鏡、更有趣味的小說新刊三冊、外附贈模範大洋母表一冊(定價大洋六角五分)以來件◇須特別優待、否則恕不贈送!請急速函購書數的一大優待券◇通信處)奉天城內關東印書館收轉(定價大洋六角五分)

立達氏謹啓

認明商標以防假冒

前北京國民政府內務部立案 北京國民政府全國註冊局註冊 實業部註冊 國民政府實業部註冊 中央衛生試驗所化驗 國民政府內政部立案化驗

上海韓奇逢大醫士黑鷄白鳳丸

黑鷄白鳳丸主治功效經血不調、趕前錯後、行經腹痛、發燒心忙、心跳、或久患不生育、子宮寒冷、腰腿筋骨疼痛、白帶過多、久不生育者、頭迷四肢無力者、胸腸膨悶、飲食少進、夜不安眠、睡多惡夢者、行經血色不正、或紫黑成塊、及淡紅者、氣虛虧血、咳嗽痰喘、午時發燒者、如同邪病、因生氣或房事所傷以致崩漏者、凡患經血各症均宜服之也

定價每打五十元每盒五圓外埠購買直接向各分公司可也、全國公司五十餘處

總發行上海英租界芝罘路二三一號韓奇逢藥房有限公司
天津英租界十七號路九十四號韓奇逢藥房有限公司
哈爾濱道外萬國車票院內韓奇逢藥房有限公司
奉天馬路灣大紅樓西頭韓奇逢藥房有限公司
營口永世街西首路南十二號韓奇逢藥房有限公司
烟臺福昌泰內韓奇逢藥房有限公司
安東後聚寶街十八號韓奇逢藥房有限公司
大連西崗平和街四八番韓奇逢藥房有限公司

頭痛靈

男女老幼、神經頭痛、感冒頭痛、逆上頭痛、飲酒頭痛、一切頭痛、即時去根、各大藥房、告出售、每包三圓、大洋參角

大連德記金棧大藥房發行

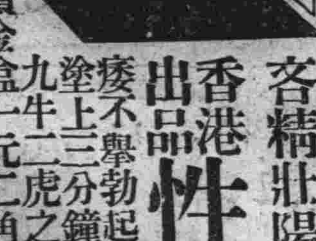

客精壯陽改造生殖最效外塗藥……

香港出品　性的靈

TSINBEREN此藥為英醫士用化學方法配製、用法簡便、功效異於近世諸等仿造之外擦劑、凡男子陽痿不舉、勃起力減退、早洩、發育不全、快感缺乏、房事前將此藥塗上三分鐘後、發展性育陽曲、能伸陽痿立起、客精補腎、大有九牛二虎之力、剷除一切性病、老人病塗用、更為相宜

定價金盒一元二角加料紅盒二元特製藍盒五元

香港美楄化學藥廠

經售處　哈爾濱道外桃花巷街　閻氏藥房　城內鼓樓南　雲志　瀋陽南滿站彌生町　翔

大連汽船出帆

▲青島丸　●開往青島上海　七月三十日
▲大連丸　八月一日
▲奉天丸　●開往天津(天津溯航)　八月四日
▲長平丸　七月三十日
▲天津丸　八月一日
▲長平丸　八月三日
▲濟通丸　●開往安東　七月卅一日
▲龍平丸　●開往龍口登州府行　八月一日
▲山東丸　●開往基隆高雄　七月廿九日
▲山西丸　八月五日
▲河北丸　●開往新瀉伏木敦賀　八月五日
▲河南丸　八月十五日
▲遼河丸　●開往芝罘濶津雄基　七月廿九日
▲河北丸　●開往營口　七月三十日
▲日東丸　●開往壹蘆島　七月廿九日

大連汽船株式會社
專屬貨客經理店　大連市敷島町　永和公司　電話七八六八・七二七五
阪神航路　專屬貨物經番　澤山兄弟商會　電話五二六五、四六一六
台灣航路　荷客取扱店　大連敷島町　丸一商會
乘船切符發賣所　大連伊勢町　ジャパンツーリストビュロ　大連案內所　電話五五四五番

三惠通行出帆

▲利通號　●開往威仁芝　七月廿九日
▲昌平丸　●開往芝罘　七月三十日
▲照國丸　●開往門宇尾今　七月三十日
▲泰康丸　●開往復州　七月三十日

日清汽船大連出帆

▲唐山丸　●開往上海青島香港廣　七月三十日
▲蘆山丸　八月三日
▲華山丸　八月八日
▲嵩山丸　八月十日

大阪商船出帆

▲貝加爾丸　●開往門司神戶大阪　七月廿九日
▲西亞得爾丸　七月三十日
▲扶桑丸　八月一日
▲哈爾濱丸　八月二日
▲亞米利加丸　八月三日
▲烏拉爾丸　八月四日
▲香港丸　八月五日
▲特克馬丸　八月七日
▲烏蘇利丸　●開往上海福州基隆　八月八日
▲福建丸　高雄　八月五日
▲長沙丸　八月九日
▲第一東洋丸　●開往天津　八月二日
▲白山丸　八月十日
▲日東丸　●開往橫濱(掛今治)　八月十八日
▲日東丸　七月三十日
▲第一東洋丸　八月七日
▲白山丸　八月十五日

大阪商船株式會社大連支社

阿波共同汽船出帆(大連)

▲十六共同丸　●開往芝罘威海衛青島　七月廿九日
▲芝罘威海衛仁川　七月廿九日
▲卅六共同丸　●開往仁川鎮南浦　八月二日
▲長山丸　●開往天津　八月四日
▲長山丸　●開往芝罘　七月三十日
▲永春丸　七月卅一日

電話四一三七番
阿波國共同汽船株式會社大連支店

政記輪船出帆

▲昌利號　●開往芝青汕港廣　八月一日
▲茂利號　開往塘沽　七月廿九日
▲公利號　●開往威海　七月三十日
▲有利號　●開往龍口　七月卅一日
▲永利號　●開往芝罘　七月廿九日
▲增利號　●開往安東　七月廿九日
▲順利號　●開往青島香港廣東　八月二日
▲成利號　●開往上海　七月三十日

滿洲報

(本報價目)每月一圓四角 六個月七圓 全年十五圓 郵票不收(外國除中國日本概加郵費)(廣告刊費)一行十二字起碼一日每行一圓 特別地位加倍 長期者另議 以上俱以現大洋爲本位 但朝鮮台灣日本內地即以日本金幣爲本位

大連市常盤町二十九番地 發行所 滿洲報社 電話

發行人 王平山 印刷人 編輯人

THE MAN CHOU PAO 29-31 Tokiwacho Dairen, Manchoukuo

昭和九年七月三十日

促進太平洋協定 牽制日本策

歐美派三巨頭在靑商談 顧維鈞擬出席廬山會議

因顧駐法公使抵青親歐美派宋子文顏惠慶三巨頭均相會晤已自二十六日前後開始會談但三氏均只以避暑爲名顧維鈞氏擬出席七月中舉行之廬山會議對蔣介石氏將有重要建策是以關於重要諸問題必先綜合歐美派之意見計劃對汪精衛一派之親日派收得示威的効果青島會議之中心乃爲依外交技術之太平洋協定及促進日本牽制策且顧維鈞談稱遠東時局緊張必反映歐洲歐洲之不安不能不影響及遠東第二次世界大戰勃發時機雖不得斷言但無論何人不得否認者乃爲既定事實等語如斯顧氏口弄大胆已極之言辭並於暗中力主有締結太平洋諸國安全保障條約之必要云(廿九日青島電)

歐美派會於青島 反汪愈形露骨

黃郛氏於年內必將歸任

爲決定憲法制定西南二機關之存廢及省制改革案實施等國民黨第五次中央全體會議決定在十一月十六日召集最近親歐美派對於汪精衛氏之反感觀諸青島會議已極形露骨甚至有汪派沒落說之宣傳然而依憲法草案修正蔣介石氏就在總統權限即成爲絕對的是以蔣介石氏以甚大之決意將及其他地位在山自己立場不拋棄利用汪精衛氏範圍內確信汪派無沒落之虞一面因此次之奧國國社黨事件致歐美各國間惹起重大外交問題其影響將招來中國親歐美派之擡頭難反於汪派有利又因執辭意黃郛氏結局將親八月舉行之廬山會議結果以及中央全體會議之動向後年內必將歸任云(廿九日上海電)

楊虎城赴三原

楊虎城二十六日午後赴三原觀察渭北各縣防務二十七日由三原赴蒲城原籍一行約三四日返省(廿九日西安電)

北鐵東線旅客車 又被匪賊襲擊

線路破壞車輛脫軌 潛伏之匪大呼登車劫掠

二十八日午前八時四十分頃日北鐵東部線一面坡驛發赴哈爾濱之第三旅客列車在烏吉密河東方一基羅附近進行中因匪賊破壞線路機關車一輛小貨車一輛郵便車一輛三等客車一輛起一大音響而脫線大破僅二等車得免脫線潛伏線路兩側之匪賊向該列車大呼亂入列車開始掠奪對旅客加以暴行該列車有日本人乘客多數對其安否頗爲注意接此急報於午後一時由哈爾濱及橫道河子開往之救援隊已行出動今尙未判明死傷即死機關手一名重傷一名

客車修理後 已抵哈爾濱 負傷者十二名

二十八日在北鐵東部線烏吉密河附近發生之列車事故負傷者滿洲國將校一名兵七名露人乘客四名日本人全部無事又該列車破壞部分當於現場加以修理於二十九日午前十時抵哈爾濱

戰區問題商有結果 待殷北返進行

柴山武官到平對記者談

柴山二十八日對記者談大連中日代表商談戰區問題已有結果殷同北返後即開始進行長城沿線日軍遲々未撤因口外防次尙未完成至全部移交當能實現云(廿九日北平電)

促黃早日北返

褚民誼又赴莫干山

褚民誼迄未來杭聞二十六日晚由京抵國道逕上莫干山二十七日晨晤黃郛敦促早日北返聞黃郛待與殷同再度會一週即偕殷同北返褚在山小息數日即將返京(南京電)

法政府向意大利提議 五國保障奧大利獨立

德如不承認則由法考究對策 法國更信復辟必能安定奧國

據巴黎來電以今次奧大利大動亂爲契機關於明日之奧大利英法意諸國將如何應付之頗可重視

法蘭西政府向意大利政府提出在法蘭西意大利德意志捷克英吉利五國協同保護之下保障奧大利獨立該案爲法外長巴爾都氏所起草者若德國不承認該案時此等諸國總採取之對策則附以法蘭西爲中心者考究之一條意大利政府對此亦爲注意法蘭西政府更考慮奧大利之復辟似信以奧德大公君臨奧大利能以抑制國社黨勢力擴大安定國家云(國通廿九日東京電)

觀望莫氏態度 取待機之勢

法國俱避戰爭

據巴黎來電奧大利之苦的達今日已被封鎖惟因奧大利軍隊內部異爾份子頗多故今後成行不許樂觀較形式在事實上恐奧大利有成爲國社黨者之虞法蘭西有與意大利布强力的共同戰線之意就其具體的手段方法法蘭西政府未有何等準備尙在靜觀中一般人雖觀奧大利內之國社黨勢力衰退給內心因而戰爭勃發之憂故人心甚爲不安巴爾都之外交意大利之野心事實上已歸失敗在運命的奧大利將爲德意志所吞併隨而觀戰爭乃爲必然的結果觀今日事態已爲絕望如斯總諸奧國之國際政局的形勢已爲險惡故法國頗爲注意觀莫索里尼出如何態度對今後形勢取待機之勢(國通廿九日東京電)

意態度忽硬化

如奧不能自力收拾事態 意即不待外交即行進兵

據羅馬來電意大利政府對奧大利國社黨嘩變之態度依然硬化莫索里尼首相與斯維治外交次長協議後聲明謂意大利政府若認奧大利不能以自國收拾事態時則不俟外交工作即向奧大利進軍復傳意大利軍已入奧大利國境對此意大利政府則正式否認(國通廿九日東京電)

法意英三國 取共同行動

法意英三國政府關於奧國時局雖經交換意見多次然在目前似不致引起任何外交行動如有所交涉得當由三國共同之爲之因奧國問題爲國際共同問題此點三國意見相同(廿九日巴黎電)

奧治安漸次恢復 叛徒已被鎭定

杜爾富斯國葬警戒極嚴重 未任首相副總理暫爲首班

加林基亞州叛徒已見鎭定政府軍於二十七日與叛軍繼續激戰政府軍戰死者超四十名結局依政府軍威嚇戰法將叛軍逐入森林地帶於是國內治安漸次恢復列車運轉亦殆奏常態尤以維也納市中因二十八日爲故杜爾富斯首相之國葬警戒頗嚴(廿九維也納電)

奧大利政府至於二十七日深更將國社黨叛徒鎭定政府軍及警衛團死者超一百八十名已有正式發表(廿九日維也納又電)

杜爾富斯首相兇變後尙未任命後繼首相但組織特別閣僚會議以副總理修達爾里卑爾克公爲首班而彈壓國內之暴動份子矣(廿九日維也納又電)

國社黨頑抗 仍在激戰中

双方死傷甚多

加林基亞州之國社黨於二十八日將其本部於設布拉布爾克示以務與抵抗之氣勢故政府軍由拂曉向之開始攻擊爲此俄然激戰双方死傷者頗夥目下仍在交戰中(廿九日維也納電)

任命巴本使奧 意大利不滿

德國政府稱調整德奧關係新任命巴本氏爲駐奧公使而奧大利亦受諾此事對此意大利政府表明深爲不滿之意蓋因意大利謂此駐奧德國公使館等於德國政府之分廳不異於奧大利置德國高等內務官有此見解所致也(廿九日羅馬電)

國際間不致有重大變化

駐奧華代辦 悼杜爾富斯

外交部息奧國發生變亂後中歐一帶驟行緊張形勢極爲嚴重近經英法意表明維持奧國之獨立態度後此種險惡局面已轉緩和不致起國際間重大變化奧總理杜爾富斯遇害後各國均表示哀悼先後致唁聞中國亦已由駐奧公使館代辦就近致唁(廿九日南京電)

開拓菲港航空

英國拒絕汎美會社之請

在美國資本之下汎美航空會社前頃以來努力開拓中國航空路據確聞最近該會社爲接續上海廣東間航空路開行關於自菲律濱至香港之航空路之開設特求英政府承諾英政府已爲拒絕而汎美航空會社獲得廣東香港間定期航空實施權利又擬將此貿於英國航空會社因該提案爲英國所反對已不成問題一方英國側有在中國開英澳航空路之支線之計畫與中國政府反對尙在中擱淺(廿九日倫敦電)

松花江又增水

二十八日夜來降雨松花江又復漲水十公分二十八日水位已達一百三十米二十公分較一九一四年最高洪水當時低一公分較前年低一米僅低七十三公分比諸前年七月二十八日高一米滿人商工業中心地之傅家甸一三七八道街土嚢被雨所沖自二十七日夜來努力排水市外全已化爲泥沼又滿洲里出發之第四國際列車在札蘭屯第三國際列車齊齊哈爾均停機不前歐亞連絡之幹線已爲之斷絕

傅家甸浸水

陷於非常混亂

傅家甸一帶遭受水災浸水面積約五萬平方米現仍繼續從擴大傾向所有平房殆已完全浸水江岸附近市內交通概行斷絕該地帶已限於空前混亂航業聯合局及江防艦隊本部正陸續移動汽船及軍艦等云

京圖線鐵橋流失

因豪雨連綿京圖線明月溝茶條溝間於二十八日午前二時許延吉馬板山間之鐵橋於午後三時半許被流失不通目下無復舊之希望

朝鮮水災 被害狀況

因天候回復洛東江錦江等河川氾濫漸次減水罹災民亦漸次蘇生總督府調查二十八日正午現在被害狀態死者百三十三名負傷七十一名行踪不明百二十一名家屋倒潰七千三百九十一戶半壞一千七百二十一戶流失家屋二千八百二十二戶流失或埋沒田畑二千五百五十町步(國通廿九日京城電)

洮南大雨 城內漲水

房屋多倒壞

據二十八日晨達奉天省公署民政廳電稱自二十七日午后一時洮南縣蒙南洮兒河堤防決潰水漲至縣城內倒毀家屋達千戶又聞民政廳對各處水災向中央請求水災賑濟金中

京釜線徒步聯絡

京釜本線龜浦勿禁間不通部分臨時橋梁架設完竣已自二十八日午前八時以徒步聯絡開始運輸(國通廿九日京城電)

北鐵交涉日方斡旋案 政府大體已決定應諾

外交部於廿八日發出之聲明

於廿四日廣田外相向猶萊尼夫大使及丁公使提示之北鐵買收交涉日本斡旋案丁公使已向本國政府請訓政府在愼重考究中大體決應諾該案於二十八日午后四時由外交部發出如左之聲明

本月二十四日日本廣田外務大臣對我國北鐵蘇聯權益買收交涉委員長丁公使提示該大臣向蘇聯側提示之買收代價々格日本政府之斡旋案滿洲國政府以應諾該外務大臣斡旋案時於代價額之外合各種支付等則負巨額之負擔在滿洲國財政雖爲難堪而荷然鑒於擬改善日蘇滿關係之廣田外務大臣之誠意以此作爲最後的價格已應諾考慮中

廣田外相甚期待 蘇聯亦速應諾

俾三國關係趨於正常化 對滿洲國態度頗爲滿足

關於收買北鐵交涉廣田外相曾於廿四日對蘇滿兩國提示最後之調停案滿洲國外交部大臣謝介石對此於廿八日聲明謂該案於滿洲國財政上實難勝擔負但鑒於廣田大臣之誠意乃考慮應諾之中云云已表示擬快然應諾廣田外相調停案之意因此調人之廣田外相頗滿足滿洲國此項意度故頗期待蘇聯方面亦速予應允以謀該問題之圓滿解決務使日滿蘇三國間之關係趨於正常化云(國通廿九日東京電)

蘇聯軍民多人 又侵入國境

外部將出斷乎處置

二十六日午後三時十分在滿蘇國境八六待避驛東方薩貝加爾鐵橋東南方附近有**蘇聯兵二十五名女子十名地方人五名突破國境侵入滿洲國領土內爲國境警備隊騎兵發見即往追逐之時乃乘自動車逋入蘇聯領內**

滿洲國外交部於蘇聯側不法越境事件頻發將出以斷乎處置外交部特派員施履本氏由蘇聯總領事向莫斯科政府提出嚴重抗議矣

廣田外相十月渡滿 確定對滿國策

與集滿首腦及滿要人會談 令谷參事官東渡陳述意嚮

廣田外相基諸如處理國際難局併行求得次期海軍會議對策而急速實行對滿政策須先確立强化爲遠東政策基調之滿日同盟之確信對岡田首相亦力論促進確立對滿國策之急務爲對十大政綱中亦特表示使確認其重要性之熱誠今次與軍部協力爲作實踐的新對滿政策之具體案促令駐滿大使館谷參事官晉京就滿洲國外交通商上及行政組織撤廢治外法權等各種制度上可實施及改革之事項求報告**現地情況及意向而協議之而在此結果將確定具體案之先廣田外相將特親察滿洲國現地情況親與菱刈駐滿全權大使等駐滿機關首腦部及滿洲國側要人會談以使自己明確對滿認識爲目的有於可**能的時期早行渡滿之意向在最近若北鐵交涉解決軍縮案告一段落時將於十月上旬倫敦海軍預備交涉再開前後約以二星期間之預定渡滿視察云(國通廿九日東京電)

於橫泥河子 交戰七時間

日軍戰死二名

三廻部部隊之瀧口〇隊在討伐吉林省五常縣下之匪賊中於廿五日午後一時頃在拉賓線平安驛東南方十二基羅地點橫泥河子覺匪首德林所率約五百名之匪團占領該地即與交戰激戰七小時至日沒奪還該匪團占領之陣地於此戰鬪日軍損害如左

戰死 伍長 近藤正男 原籍愛知縣丹羽郡扶桑村

上等兵 稻葉行雄 原籍鹿兒島縣郡伊敷村

一等兵 梅倚英道 原籍佐賀縣藤津郡多良村

負傷 上等兵 伊藤正一

於歡迎晚餐會上 僅作形式會見

逗留於火諾魯魯之孫科 未能如願與羅斯福會商

目下訪問夏威夷之孫科曾傳將於羅斯福總統訪問夏威夷之機會與羅作重要之會見但迄至廿八日仍無會見之機會僅於廿六日州知事所設之歡迎大總統晚餐會席上得與羅大總統行形式的會見在羅逗留於火諾魯々時孫科終未能如願與羅作何會商云(廿九日火諾魯々電)

在美國大總統訪問夏威夷機會前來當地擬得會見機會之國民政府立法院長孫科於廿六日尙言今回訪問火諾魯々之目的在會見羅大總統乃又急變前言於廿七日對當地英字新聞極力否認會見羅大總統孫科結局似不得會見羅大總統之機會將於三十日由當地赴馬萊群島(廿九日火諾魯々電)

國民政府立法院長孫科氏目下滯留於羅耶爾夏威夷旅館維大總統於二十六日在火諾魯々上陸在該旅館靜養三日此間孫氏將與羅大總統會見惟羅大總統以在航海途中避作政治談話已特電告火諾魯々政廳長官且到火諾魯々後以避見記者團故果能如孫科氏所思而會見否尙難斷定至今次訪問火諾魯々目的在與羅大總統會見頗尋會見機會矣(廿九日華盛頓電)

美國學生團 歡迎晚餐會

代理外相致詞

視察國都建設狀況後訪問鄭國務總理之美國學生團一行七十餘人於二十八日午後七時十五分鍾復臨滿洲國外交部在大和旅館主催之晚餐會當時出席者除美國學生團一行外滿洲國側則有外交部朱總務司長及其他各司長日本大使館側則有筒井書記官長等出席開宴後由朱司長起立述一場歡迎詞畢美國學生團代表嶋馬麗女士述感謝詞終了川崎司長就滿洲國現狀加以說明直至九時此日滿美三國交歡晚餐會於和氣靄靄中終了繼行將學生團分爲二班以川崎司長爲中心開滿洲事情懇談會及在新京會館開跳舞大會散會後乘於午後十時發之列車向奉天進行云

歡迎美國學生團之晚餐會席上朱代理外交部大臣之歡迎辭大要如左

辱荷盛意遠道來訪我國都誠覺光榮之至聞滿洲平原頗似美國西北地方之平原想諸君必本於此種印象而來視察我國建設狀況者無疑吾人對於美國建國當時諸之勛堅忍果敢之精神與其偉大之治政實爲敬仰現在吾人正在遠東大陸努力亦完全行之於同一精神之下固已覺悟困難但惟有奮闘努力耳滿洲國乃太平洋岸一新興國太平洋之波浪可以即予影響吾人之方針內則在於維持治安振興實業外則擬努力以和平而舉萬國協和之實深望歸國後傳達印象及吾人之所存意並祝歸途之一路平安云云

學生團抵京談話

於二十八日下午四時四十分到新京之列車滿載美國參客抵新京曾在東京列席日美學生會議完全通曉日本之美國二十六大學專門學校學生七十名因欲遊覽滿洲國與日本學生相伴同來宛如國際列車車中以美國全大學聯盟會員瑞加那大學陶馬士愛夫尼布列特(二五)居首其次均爲學生二十三之青年一行中尙有三十名女學生又添不少精彩於車中歡迎一行之記者首與洛衣之尼布列特君開談當即回答如下所謂訪問日本與滿洲者爲遊覽稱爲東洋名地之日本二爲考察新興之滿洲國余等多年對國際問題尤其是東洋即有興味與關心此次在日美學生會議與日本學生關於政治經濟宗教教育哲學等獲得無隔閡交換意見者榮甚喜甚確信兩國學生能相互理解必能於日美間釀成良好感情來年必在美國開會願將美國情形介紹一二美國人間最近有談日美關係如何者此乃爲不理解日本者之言辭不足深信余等由美國出發時羅斯福大總統着哈爾長官曾謂務必實地研究善鄰日本之實情以期爲第二國民之我等能於日美親善上盡力關於滿洲素不諳通雖得深刻之研究觀諸大連奉天之建設情形足徵滿洲國之發展偉大不勝驚嘆

認滿洲國實現已確 並謀和緩日本

美對海軍會議態度

據紐約電基諸廿七日歸國之海軍預備交涉代表道維斯氏及隨員來提督之意見美國對海軍會議觀大體持如左態度

一、比華盛頓會議當時對會議成否雖缺熱誠然有深信現行條約爲正當之信念而最近急於充實海軍力亦爲美國民之心理反映

一、會議成功若觀多有阻碍雖不主張廢棄現存條約而使會議延期中止者則無可疑

一、以變更比率之交換條件須觀討議政治問題之材料爲確定的問題則在將此正式提出會議乎抑在會議外作別個交涉乎國務院以哈爾廣田親善通牒爲中心置重點於此

一、所謂解決遠東問題觀決於日本之對華對蘇和平工作後者

一、不認有修正九國協約之必要滿洲國實現已明確之但不承認滿洲國

一、觀今秋選舉結果羅大總統於一月召集議會似將要求修正東洋移民法案以此作爲**緩和日本海軍等要求之條件**

一、南洋委任統治問題雖暫議論之但無藐視日本利益及主張歸還之意志此一點日本對國際聯盟之問題(國通廿九日東京電)

今日本報出版三大張

本報啓事

一、凡本報代派處或派報處將押欵交與分社及代派處或本報經理部員時必須取得臨時收單

二、該押欵如經本社收到時即由本社直接與以正式受領證倘在交欵日起十日以內未接到本社經理部發行之正式受領證時須速向本社經理部索取

三、對未經本社發與正式受領證者之押欵本社或不負其責

滿洲報本社經理部

緊要聲明

啓者敝前在洮南設立永泰盛昌記糧業代理店因營業凋蔽無意前進故於康德元年二月實行收歇所有存欠賬目業已從事淸理凡有對外擔保情事概作無效原有代理啓東烟草公司紙烟由四月十五日讓渡與前經理馬子敏君另行組織永泰烟行接辦由讓渡之日起統歸該號負責與敝無涉恐未週知特登盛京滿洲二報鄭重聲明

黃縣袁思永堂 營口永泰昌 同啓

恭頌昌圖康縣長之德政

溯昌圖自事變以來政治日靡生民塗炭苦不堪言幸我康公蒞任昌邑勵精圖治興利除弊對於地方治安尤特別注重整飭警團認眞保護商民賴以安謐對於政治擘劃週詳慘淡經營不遺餘力並時常出外暗自查訪對於小販商家大斗小秤出入不公並農民賣糧差樣而奸商勒逼挫價及賣糧一店車底錢減去一半分卡門要秫稭柴草等項所有種種積弊一概剷除如我康公關心民瘼與民休戚實我昌郡之生佛也致民間有口皆碑頌聲載道種種盛德善政何能酬報特登報以酬大德而表鴻恩耳

昌圖縣第一區 義勇村 達善村 明德村 村民等敬頌

撤退承保聲明無效

緣前經敝友聖達王會三二李淩漢在滿洲中央銀行奉天分行充準行員請求擔保彼時情面攸關未便辭却業經准予擔任茲於去冬被財聲言擔保本號概不負責敝立即函請奉天分行撤退并通告李淩漢另行覓換於本年一月十七日及二月六奉分行函開云已通知本人換保但非俟新保換妥後舊得卸却保責等情經敝屢次函請撤換以卸保責奈已遲延數月之久仍未函覆更換保責所繫未便再緩爲此登報聲明撤保無效俟後李淩漢在分行發生事端敝號概不負責恐未週知登報聲明

蓋平常馨永經理劉祿翔緊要啓事

聲明與養子崔富貴脫離關係

緣敝於民國十五年憑媒娶得王氏孀婦爲室詩氏曾有十歲男孩名富貴亦就敝處扶養權爲養子迄已十載尙稱相安詎料近來齒齡日增竟受惡習薰染不安本分專朋狗友不務正業揮金似土初則親友處挪借繼則偸摸拐騙無所不爲長此以往誠恐妨害敝人名譽是以不得不登報聲明敝人已與崔富貴脫離養父養子之關係如崔富貴在外有不正當行爲及挪借拐騙等情概與敝人不發生關係自不負責恐未週知特此登報聲明

敝崔連城 新京鐵嶺屯

慶源棧財東燕起雲字瑞堂敬同姪國昌聘請常年法律顧問啓事

敝人等今特聘請大連市西公園町四番地辯護士齋藤鶩太郎爲常年法律顧問對於敝人等之生意財產有依法保障之權利又關於對內對外之各種交涉皆有擔任之責恐未週知特此聲明

齋藤法律事務所啓事

本辯護士今受大連市西崗子大龍街十三番地慶源棧財東燕起雲字瑞堂敬同姪國昌委托擔任常年法律顧問無論對於上例財東三人之應有生意財產之權利及關於對內對外各種之交涉皆有依法保障之責任恐未週知特此聲明

大連

市民飲用水量之增加 水源地貯水將感不足

關東廳當局刻正講求對策中 深希市民節用以免有水涸虞

供給我連濱三十萬市民之飲用自來水，近來有異常之展，莫不頌其偉功，究其水源悉賴大西山、龍王塘、王家店之三處貯水池，奈因使用量逐漸增加，降雨量稍爲稀少，則貯水量大見減退，日推測貯水池涸渴時期，當在昭和十三年三月，以現勢觀之，在來年六月中旬，深恐有涸渴之虞，一面希望市民對於用水務必節約，同時當局亦極力研究水涸之對策，以期其早日實現，藉維持市民之飲水也，現在三貯水池之貯水量，爲一〇、〇九五、〇九〇立方公尺，較諸設計所推定之貯水量，減少四、八二一、五立方公尺，增加貯水量之唯一途徑，首推降雨，按現在之降雨量又爲極令人憂心之處，去年之降雨量比每年非常稀薄，又在貯水上最重要期間七、八、九三個月降雨甚少，以致貯水池水量減少，及至本年七月中旬，於大西山降有三〇四公厘，龍王塘降有二八八、五公厘，王家店降有二六五、七公厘之雨，雖謂不比每年降雨量爲少，去年以旱魅作祟之影響，一日縱有四五十公厘之降雨，對於八月後之降雨如何，即爲大連飲用自來水生死之關頭，而使用量至本年陡然激增，六月中之使用量比去年同月增有十五萬餘立方公尺，且於使用增加率亦有逐次昇騰之勢，現在一日約有三萬五千九百立方公尺之使用量，而三貯水池水量爲一〇〇九五〇九〇立方公尺，按此計算僅足二百八十日使用，於實際上又有蒸發等之理由，不過僅足二百日使用，可謂瀕於危機，關於大連自來水救濟辦法，關東廳土木課業有種種考究，分爲五期擴張計畫，本年度豫算僅得土地買收費之七十萬圓，現在土地買收已略告完竣，仍不能着手興工，祇得袖手旁觀以待時機之到來也，土木課鑒及該工程不容有一日之遲延，奔走成立工程豫算，以期其實現，暫以臨時辦法，敷衍其缺陷，該工程完成總需兩年，按現在濫用自來水之情勢，終難免去水荒，務使市民自行覺悟節約用水，乃爲當務之急，再爲備於第三期擴張計畫，降雨量減少時，多利用地下水，萬一貯水池涸渴，於一年或一年半期間，足供市民及其他工業軍事上使用，有此設計，於是大連之自來水計畫，可稱安全，且完璧之施設

市役所撤水 將改用海水

因有此等情形，故大連市役所在春夏秋三季中在大連市街撤用之水，向來使用水道之飲用水，爲節省飲用水起見，亦決計使用海水，現正在研究在就近海岸濫用等

兩署新主任 均於昨晚抵連

新由奉天警察署榮轉大連埠頭警察署保安主任之長川績警部，已乘二十九日晚車蒞任，又前於開原警察署勤務，此次榮轉水上署接充服部警部後任之青木孝警部，亦乘二十九日下午七點到連之特別快車蒞任

兩警部已赴任

前大連水上警察署執行主任，此次榮轉警務局衛生課勤務之限部警部，已於二十九日上午十時，乘自動車赴旅，又前大連警察署警務係外勤主任志岐警部，亦於當日上午八時乘車赴貔子窩警察署接任

秋森警部 辭職之拜訪

大連警察署勤務、關東廳警部補，秋森正義氏，此次任陞警部，同時辭職，榮轉於滿洲國鐵路總局奉職，昨二十八日，特到本報及其他各關拜訪，述辭任之禮云

英艦隊水兵 上岸竟失迷 各警署代搜查

於廿五日十時由威海衛來航大連，繫留於一二號浮橋之英國長期巡航東洋艦隊之水兵，於廿六日上陸，至各處遊覽，竟走失一名，該艦隊立即通知駐連英國領事館，該館乃遂即報告大連署代爲搜查，但或係走失迷路，亦未可知云

教師打學生 竟成了訴訟

大連管內小平島會普通學堂河口市分教場主任教員王金聲，毆打小平島通學堂四學生曲國鏡（年十四歲）致負有傷事，該事發生於七月十一日午前九時有半，其後教員方面，以爲教師懲戒學生，乃爲正當之事，曲國鏡之母曲程氏又以愛兒無故被打，於心不甘，更因無人出爲之調解，曲程氏乃於小平島駐在公醫容口氏具寫診斷書，於二十一日，在大連關東廳地方法院檢察局起訴，將來事件之如何成行，殊堪注目，茲將曲國鏡及其母曲程氏所具之訴狀，中言詞錄之如下，原告曲國鏡現爲小平島普通學堂四學年生，被告爲同分教場教員，於七月十一日晨九時，王金聲命同分教場小使持字到小平島學堂，向堂長令右曲國鏡到分教場來有事，曲即於同日九時半到分教場，與正在教授中之王金聲見面，王向曲說「你爲什麼罵我啊？」曲即答以並無罵先生的事，王金聲乃向各小學生說，誰有知道曲國鏡罵我者舉手，此時學生中有二三人舉手，王乃說現有證人，你還說什麼，更不聽曲之辯說，甚爲憤怒，將長約二尺之木片向曲身上毆打，因之曲乃受有如診斷書上所具之創傷，更同時向原告曲國鏡及在分教場通學之妹曲翠香（年十一歲）『你們二人從今天起退學』，更以書信告知小平島堂長，曲國鏡甚不相當，可令退學，原告當日即忍痛上課而返宅，其後竟臥床而不能登校，至於如何而受此打者，不知其理由，但被告職爲學校教師，原告並不受教於彼，況其妹又在分教場，居住近鄰，此事實可謂圓滿解讀，被告對原告，並無何等之表示，原告實萬不得已而起訴者云云
另具診斷書一紙
右爲原告方面之情形，至有無其他關係，則不得而知也

亞軍交椅的爭奪戰 師同力戰滿鐵

結果一對一眞是棋逢對手 俟擇期兩軍再戰以决雌雄

聯盟亞軍最後一戰之師同對滿鐵，已於廿九日午前九時五十分，由宋子仁主審，及洪可富瀨戶山邊審下，開賽於大連運動場內，是日天氣炎熱異常，致觀衆較前略爲減少，當兩軍相繼登場，各佈陣勢，即至笛聲響處，師同由東西攻，滿鐵背西東擊，兩軍因是賽爲亞軍決勝之最後之一戰，故於開球後各以平生之精神，努力爭戰，局勢非常之緊張，於烈日下奔馳更爲勇躍，只見飄塵之上，十一組健兒，此來彼往，恰如走馬燈似，非常誠可觀，你搶我奪，各不相讓，可謂匠遇良材，棋逢對手，觀衆之掌聲與喝彩聲時起，及兩軍戰最後之結果時，均是汗流浹背，氣喘一團，了此及銀笛長鳴，方解難開，全場成績，以一對一比平分，於是亞軍一席，仍未決定，原應延長時間，以決勝負，次因滿鐵軍身感疲乏，致未能成行，後經雙方當此者，協議擬改期再另決賽，期未定，而亞軍之難產，實爲一般所未料及者也，師同軍本年突然出殿軍一躍而佔亞軍之席地，自此以後勇往邁進，則今秋之聯盟冠軍，或有一線希望也

師同【前半一—〇 後半〇—二】滿鐵

△滿鐵軍 仲田 長瀬 武藤 齋藤 古垣 藤內 三吉 額山口 添馬 淵

△師同軍 張維忠 劉維信 叢者寬 夏寶林 趙文玉 李士道 安立鵬 薛吉瑞 于春淮 宋子鴻 鞠興綬

英水兵胆大毆警官 警署决予懲辦

酒後失德眞貽笑世人戒之

停泊於大連埠頭B棧橋三號之英國東洋艦隊所屬之潛水艦，士官三十餘名，於二十八日午後十二點左右，在市內寺內通三番地，海務協會，因飲酒過多，酩酊大醉，東倒西歪，狀似瘋漢，進屋之際不知爲何，竟與海務協會々館使役，鮮人朱成運，發生衝突，奈朱寡不敵衆，當被彼等將面上毆傷甚重，於是朱成運跑到所轄警察署報告，求警懲辦，執料該所原口巡查奔到，將予彈論之際，彼等又將原口巡查推倒，毆打一頓，因斯原口巡查立即回所電報本署，乃其他各所同來援助，此際士官逃捕一名，帶回警署押于留置場，使其飽嘗鐵窓風味，翌日（十九日）經山口警部之審問之下，經司法係山口警部補訊問之，判明彼爲與艦潛水艦之一等火夫，比由尼哥達夫，年二十七歲，刻下正在訊及其他與毆者之姓名中，聞此次該署決嚴重懲辦定

婦人貧小性 鬪口結果輕生 日婦女亦如是

二十六日午後十時三十分，市內霞城町九十五番地，冲田進（二十七歲）之夥度妻，隈田眉江（二十九歲）不知何故，竟於暗地吞服染髮用之藥水，當在藥性發作時，被冲田發見，立即招請附近醫師使手術營救，結果幸無生命危險，復經大連署渡邊係官，前往檢證其自殺原因，係由夫妻鬪口，該隈田眉江致起厭世之念，遂私吞服藥水而企圖自殺者

失迷者何多 汪福財那去了

市內萬歲街三百三十五番地居住郭長春，於廿八日遞呈搜查願於沙河口警署，因同居山東省青州府安邱縣汪福財（十九歲）於廿七日午前九時出外，竟一去不歸，當郭某四處尋找，終未尋獲，但該或係乘午後四時三十分車北上，亦未可知，無奈報告警署代爲搜查其下落云

張楊氏何其愚 因小故自殺

如果灌救無效 眞是輕視生命

大連警察署管內革鎮堡居住之張揚氏之妻楊氏（二十八歲）於二十七日夜，夫妻間因小事竟起了問題，該楊氏一時氣憤不過，竟將自己所有四個金戒子，全行擊碎，吞服腹內，移時腹中難受，被其家人發覺，大爲驚恐，立即擡送醫院灌救之，但性命或無危險云

張寶仁何故服毒

市內西崗街一四三番地張寶仁者，係河北省人，於二十七日晚十時，至某煙館買得七元大煙，竟私服下，企圖自殺，及到數時後毒性發作，正在苦悶呻吟中，經人發見，立即擡送病院，施應急手術灌救之，生命頗危險，但其自殺原因，現尚不明云

匪毆事主妻 傷重已逝去 送往善堂解剖

大連市外西山會頭道溝屯廿十番戶，農戶臧清池家，於本月廿六日午前二時，忽闖入胡匪兩名强搶，並毆傷事主等情，已詳誌本報，茲查事主臧清池之妻劉氏，四十四歲，因受傷過重，遂於廿八日午前逝去，因事關公訴，必須檢驗備案，乃於即日午後，將屍體擡送市內惠比須町宏濟善堂附屬病院，施行解剖矣

日青年爲久病 亦服毒自殺 家人則否認之

市內若狹町三九九番地，美濃佐一郎之姪男，源市二十歲，於二十七日午前九時，尚未起床，家人遂前往看視，發見源市正在二階樓寢室，被褥上橫臥吐瀉，狼藉不堪，陷於昏睡狀態，當立即請醫師救療，結果生命無甚危險，今將探知其自殺原因如左，源市曾在□里山口縣中學校卒業後，爲欲達就職之目的，特行來連，依賴其叔父，天不佑人，不幸其身體長久臥病，非常衰弱，不能就職，遂生厭世之念，私自吞服有毒藥水企圖自殺，幸而發覺尚早，不致斃命，然其家人等皆否認爲自殺，僅云係服催眠藥水過量所致也

又原籍日本佐賀縣現住市內光風台一百五十五番地內田處之增田者（年十九歲）爽於二十七晨，吞下『不用貓』殺鼠的藥，謀圖自殺，後於苦悶呻吟之際，被內田家人發覺，遂即送入大連醫院施應急救治，未致喪命，後經大連警署山口檢證官，調查服毒原因，結果蓋爲家庭複雜及生活困難云

人事

門永蘭女士令妹病故　本報記者門永蘭女士令妹鳳蘭女士，爲伏見台公學堂高等科畢業的高材生，今春因患腹膜炎，在龍田町本宅醫療中，卒以藥石罔效，於七月二十八日下午二時逝世，已於二十九日下午二時舉行葬儀

法院事項

△起訴▽

△原告 王恩堂 被告 王笑圃 請求貸款金二百五十元、（七、廿七）

△原告 齊立峰 被告 田中繁 昭請求代金六百四十九圓一角九分（七、廿七）

廣播順序

七月三十日（月曜日）

△午前六時 廣播體操
△午前六時半 廣播體操
△午前十一時 經濟市況
△公設市場行市
△正午 時報 經濟市況
△新聞唱片
△午後三時半 經濟市況、
△新聞
△午後六時 新聞、職業紹介事項
△午後六時半 講演 竹超與三郎
△午后七、〇〇 常盤津
△午后七時三十分 朗讀 富田碎花作 曲並指揮 山田耕作
△午後七時五十分 博多孫六 京山小園
△午後八時半 時報（山東京）
△午後八時半 新聞、氣象通報
△午後八時五十分 謠曲（觀世流）（特別番組）一、獨吟、八島、二、一調一聲三井寺
△國際廣播（豫定）
△午前六、時三十分（由美國）向母國之日本

提倡副業 養蜂兔 富國裕民
種蜂 巢礎 蜂具 兔 價格破廉
大連南沙河口二 泰山養蜂塲 附設養兔部

通曉華語 山田 大連市聖德街二丁目 電話 九五七三

本號營業初張 百貨搜羅蘇杭
化粧流行妙品 需用色色齊全
摩登愛好紗料 自運東西兩洋

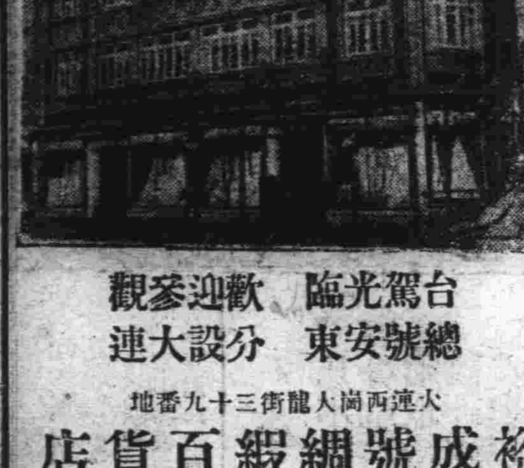

台駕光臨 歡迎參觀
總號安東 分設大連
大連西崗大龍街三十九番地
裕成號綢緞百貨店
電話 門市部 二九四四一 批發部 二三九八番

聘請小野實雄辯護士爲常年法律顧問啓事
啓者茲聘請小野實雄辯護士爲常年法律顧問所有敝號或敝人生命財產名譽及一切法益均由小野實雄辯護士依法保護特此聲明
大連市福星街二四七 瑞林公司土木工程局 張玉岐啓 電話九二二六番

小野實雄辯護士受聘爲大連瑞林公司張玉岐常年法律顧問啓事
啓者茲受瑞林公司張玉岐之聘爲常年法律顧問所有瑞林公司張玉岐生命財產名譽及一切法益概由本辯護士依法保護特此聲明

岡本齒科醫院 口腔、矯正 齒科、外科 大連市西通十一 小島ビル鄰

齒科 早川醫院 大連市西通九十三番地 電話二九七一一番 （分院）金州新市街

各科診療完備 岐山醫院 醫師楊鳳鳴 小崗子十間街三十七番地 電話四六五七七

春華医院 治療開始 徐榮

中央映畫館 蠻勇達爾贊 （現今開演中）
原作—愛道葛、拉伊斯、巴勞夫
脚色—烏伊里阿姆、勞篤、拉伊脫
監督—勞巴特、愛夫、西爾
撮影—哈里、尼猶漫
達爾贊—巴斯達、克拉布
美麗—賈克林、窪西愛爾子
無敵達爾贊之梗概，英國之貴族克雷布斯於阿弗利加探險中，爲猛獸所襲而斃，所遺之幼兒與巨象猩猩爲伍以度其阿弗利加之深林生活，該地土人皆曰其爲達爾贊，莫不慴伏，適有美國探險家布爾克斯博士女曰美麗正在千鈞一髮之際，爲達爾贊所瞥見，即手持短劍躍入喰人種之部落以濟其危，達爾贊之梗概，美國之蠻地探險家布爾克斯博士一行於阿弗利加維爾國滯在中，所過難關則達爾贊莫不迎刃而解，博士之女與達爾贊遂於蠻地以度其快樂生活
解說 喜多流一郎 大連西廣塲 中央映畫館

感謝良醫八法神針
啓者敝人小兒年不滿週歲，因今夏天氣炎熱以致染受腸胃病，日夜不瀉，乳食不進，經中外名醫診治百藥罔效，奄奄待斃，經友人介紹現住津町之對門專治小兒科醫士王銀岐先生用八法神針々灸治療，次霍然全愈，敝人感謝之餘無以爲報，特登報端以表微忱
大連市近江町一六二 士椿謹啓

列保維赤洋行 新設支店廣告
大連市山縣通五五 電話二二〇三七番
代理批發各國工廠製造各種定期貨物
代理各國化粧品質高價廉庫存豐富
本行哈爾濱道裏中國十道街路南十號

大連汽船出帆

▲青島丸 ●開往青島上海 七月三十日
▲大連丸 八月一日
▲奉天丸 八月四日
▲長平丸 ●開往天津（天津瀏航） 七月三十日
▲天津丸 八月一日
▲長平丸 八月三日
▲濟通丸 ●開往安東 七月卅一日
▲龍平丸 ●開往龍口登州府行 八月一日
▲山西丸 ●開往基隆高雄 八月五日
▲山東丸 八月十六日
▲河北丸 ●開往新瀉伏木敦賀 八月五日
▲河南丸 八月十五日
▲遼河丸 ●開往芝罘濟津雄基 八月十八日
▲河北丸 ●開往營口 七月三十日
▲日東丸 ●開往壺蘆島 八月三日

大連汽船株式會社 專屬貨客經理店 大連市敷島町永和公司 電話七八六八・七二七五

大阪商船出帆

▲西亞得爾丸 ●開往門司神戶大阪 七月三十日
▲扶桑丸 八月一日
▲哈爾濱丸 八月二日
▲亞米利加丸 八月三日
▲烏拉爾丸 八月四日
▲香港丸 八月五日
▲特克馬丸 八月七日
▲烏蘇利丸 八月八日
▲貝加爾丸 八月九日
●開往上海福州基隆高雄
▲福建丸 八月五日
▲長沙丸 八月九日
▲盛京丸 八月卅一日
▲第一東洋丸 ●開往天津 八月二日
▲白山丸 八月十日
▲日東丸 八月十八日
▲第一東洋丸 ●開往橫濱（掛今治） 八月七日
▲白山丸 八月十五日
▲日東丸 八月廿三日

大阪商船株式會社大連支社

惠通行出帆

▲利通號 ●開往威仁芝 八月六日
▲昌平丸 ●開往芝罘 七月三十日
▲照國丸 ●開往門宇尾今 七月三十日
▲泰康丸 ●開往復州 七月三十日

電話四一三七番

日滿汽船出帆（大連）

▲唐山丸 ●開往上海青島香港廣 七月卅一日
▲蘆山丸 八月三日
▲華山丸 八月八日
▲嵩山丸 八月十日

阿波共同汽船出帆（大連）

▲十六共同丸 ●開往芝罘威海衛青島 八月 日
▲廿六共同丸 ●芝罘威海衛仁川 八月二日
▲卅六共同丸 ●開往仁川鎭南浦 八月四日
▲長山丸 ●開往天津 七月三十日
▲永春丸 ●開往芝罘 七月卅一日

阿波國共同汽船株式會社大連支店

政記輪船出帆

▲昌利號 ●開往芝青油港廣 八月一日
▲公利號 ●開往威海 七月三十日
▲有利號 ●開往龍口 七月三十日
▲永利號 ●開往芝罘 八月一日
▲順利號 ●開往青島香港廣東 八月二日
▲成利號 ●開往上海 七月三十日

丸二商會 大連繁島町 電話五五四五番 ジャパンツーリストビューロ 大連案內所 乘船切符發賣所大連伊勢町

澤山兄弟商會 台灣航路荷客取扱店 電話五二六五、四八一六 阪神航路 專屬貨物經番

各界渴望諸君期待
西菜專門 鷄素燒 海昼樓菜館
現已開幕了！
敝菜館今欲應需連埠各界期望，特擇定於監部通樓房一所，重循精工彫細洋式裝置，房間潔潤不亞西歐，近由哈爾濱技師烹調經驗超出普通，上下茶役聘到應呼，定自陽曆七月廿三日正式開始，因供酬試食特別犧牲惠我各界，不勝歡迎
大連市監部通八八 電話八八九一五番

奉天中法大藥房招考女職員
（一）宗旨 本分行爲擴充業務打破女子作事的難關及造就將來在新國家新社會新潮流裡有新藥業的知識藉此給女同胞們在生活問題上與以相當的解决爲宗旨
（二）資格 初中畢業或具有同等學力者並要身家清白品行端方五官端正素無嗜好向無宿疾者爲合格（已結婚者一律謝絕）
（三）年齡 十七歲以上二十歲以下者
（四）人數 四名（限滿洲國人）
（五）待遇 從優
（六）報名手續 報名時須交最近四寸半身像片及親筆履歷書一份由陽曆七月廿九日起至八月五日止
（七）考試科目 國文算術生理化學簿記稍有英日語常識者
（八）考試日期 八月六日上午八時自帶筆墨筆試及口試
（九）地址 瀋陽城裡中街路北中法大藥房奉天分行

消閑世界

和孟伯蓀原韻兼爲問津 (王育普)

正愁問津無處行、驚睹佳作倍關情、思懷未面難酬暢、兄居何處放一聲、

其二

鞭影西垂帽影東、先生詩興尚豪雄、可愧友生仍故我、日在鹽倉濫竽中、

其三

忙中始信閒爲福、別久方知見面難、坐對一燈無可語、慢將心事寫琅玕、

南遊續記 (八) (陳林格)

錐山陳樂山撰書」朱鎭壯聲威、想當年痛飲黃龍、誓恢河山半壁、丹心貫日月、到此時名留青史、應亭俎豆千秋、一渡江劃半壁金甌、自懷長城、讓壽皇歌舞湖山、忍見木燈歸北使、讀史鑄九州鐵錯、終翻寃獄、配武聖桀香俎豆、合將錦繡裏南枝」倪嗣冲撰書、白馬幾時盟、願諸將振策長驅、十載前功完滅虜、黃龍無日擣、嘆二帝蒙塵不返、九原遺恨在和戎」五業竟偏安、嘆息北征將士精忠獨報國、可憐南渡君王書、又淮大筆特書、史筆秉丹書、眞耶僞耶、下十二金牌、七百年志士仁人、何等悲歌威泣、墓門凄碧草、是也非也、有一双頑鐵、千萬世奸臣賊婦、受幾多惡報陰誅」旋過岳墓、瞻仰一番、東轉西冷橋畔、蘇小墓依然舊觀、劉君自帶鏡匣、一一拍照、華即欣々然返、抵寓已鐘鳴六句矣

二十日、預訪雲林諸勝、陰雲不開、劉君色阻、余曰湖濱電肩輿、不絕如縷、類皆澗老嫗娘、手拖香袋、去朝靈隱、晴雨都不屑計、我輩胡怯、强之始行、爰購得乾水果品由靈隱登無軌電車、約二三十分鐘、即到進山口數十武、便見飛來峰高聳雲際下有觀洞音、々北向、仰視壁間、刋有息羽聽經、靈鷲飛來等字樣、峭壁懸崖、凜々欲墜、藤蔓長々數十尺、如龍蛇盤旋上下、怪石拳确奇勢迷出、如壯如怒、觀之令人駭異、入洞幽深亘澗、明燈照處、認是南海全身、旁通一線、天仍是黑漆々、一坐洞府、高處透陽光一線因之命名、出洞西轉石橋、泉流澎湃、集溜紛飛、如傾珠玉、而又四山松竹、寒聲相應、俗客不視、幽鳥相逐所謂紅塵飛不到、時有水禽啼、地景實稱矣、遂東歷石階百餘級、到翠微亭、有聲在岳時四字懸額、題名王烈爲韓蘄王當日創修、故跡雖非、而重建弗改其度、亦足供詞客騷人之憑弔焉、回轉山根、即望見雲林古寺四字額、冷泉亭、近對寺門、前懸進彌勒殿、楹聯之箸者、有自離兜率天宮、只因潤展宗風、瑜珈論說來東土、指點散財童子、若要參尋佛果、毘盧樓閣在南中、湘江張宣撰書、及入大雄寶殿、佛相皆丈六金身、樓起三層、高約六七丈、可稱一大禪林也鎮海陳修榆撰書、楹聯云、覺場絕勝、靈鷲盤峰、香火舊因緣、三竺雲煙扶寶蓋一佛力無邊、毒龍擾座、滄桑何泡幻、四闌花木靜風幡」語氣沈着、書法亦落落大方閒此古剎、咸豐時毀於兵燹宣統庚戌、重恢紺宇、工程浩大、非南省香火之盛、興築不易也、旋由旁徑北轉經過妙玄寺、普濟禪林、及勢家墓道數處、更歷三百餘級石階、穿高大竹林里許峰迴路轉、方見韜光禪林四大字、刋巨石上、遂巡前行寺門東向、聯云、寺隱半山中、對聖湖水、潮江湖、三竺雲峰都在眼、地臨上界近有金蓮池、煉丹台、龍泉仙洞可清心、一周覽樓欄曲折奇石嶙峋、架上茶蘼正開、和風撲面、香氣襲人、坐廊下品茶少許、更歷石塔四百餘級、汗下津津、數回喘息始登絕頂、即北高峰也、寺門懸有華光大帝四字匾額殊不可得解、至此則山川風景、快覽無餘、湖棹江帆、都收眼底、塵障一空、萬緣闢寂

(未完)

舊文人的文字遊戲 (續) (曹聚仁)

所謂「破題不做、文章由我既做破題、我由文章一、相傳有一董生、年七十餘求考文宗以「長而無述焉、老而不死一爲題、命作破題、董生即應曰、「不得其名、必得其壽」文宗奇之、遂入學從技巧上說、這破題是做得好的、不相干的題目、居然言之成理、而且恰合他自己的身分、推而用之、舊文人的一切看家本領、詩鐘、對聯、壽文、墓誌銘、通電、宣言、便用這個方式粉演出來、當北宋末年、徽欽北狩」(狩字便是文人弄把戲)宋高宗逃到杭州去「苟安」原不是什麼體血的事、而汪藻爲隆祐太后作手筆云

「繇康邸之舊藩、嗣我朝之大統、漢家之厄十世、宜光武之中興、獻公之子九人、惟重耳之尚在、茲惟天意、夫豈人謀」一說得多麼光彩體面、太上皇在冰天雪地裏過囚犯的日子多麼丟大宋的面子、而汪藻爲高宗作遙賀太上皇萬壽表乃云

「一帝堯游汾水之陽、久忘天下、文王遇明夷之卦、益見聖人一

馬桶上加了蓋子、紅漆金漪、頗有點漂亮、甲子之役、盧永祥一戰而敗、通電下野、其秘書擬稿云

「愛國不敢後人、成功豈必自我?」

輕輕兩句話、把那「留得一兵甲還要拚命守土」的前言一筆勾消、堂而皇之地溜向東洋而無愧色、這種從無可說處找話說、以詞語來掩飾事實的隱晦手段、成就了舊文的文字游戲的最高成績其舊日常應酬文字、是田園千頃的老太爺、或是兒孫滿堂的老太婆、左不過是好福氣的題材、戰用之慶賀戰用之弓祭、板定的有褒無貶、有譽無毀、既是奉命秉筆、非做不可、又當心馬脚拍得其所、如袁世凱五十大壽、有人視之以聯、云

五嶽同尊、惟嵩其峻極、百年上壽、如日之方中、

吳佩孚以兩湖巡閱使駐節洛陽、煊赫一時、康有爲於其五十壽辰、親之以聯云

牧野鷹揚、百歲英名纔半世

洛陽虎視八方風雨會中州

這兩副對聯、恰巧拍上了兩個英雄的誇大心理、當然是上乘工夫了、其他墓誌銘壽文之類、說來說去、無非要搬弄字眼兒、如湊七巧板似的、雖只那塊小板兒、花樣却要層出不窮、舊文人之所以自高者在此、而我們所以斥爲玩物喪忠非根本剷除這文字游戲的觀念不可者亦在此

在某次友朋集談中、大家我說「們要反對以文字以觀念爲游戲的態度」那並不是一句空洞的口號、那是針對着舊文人的病根而言的!

△歡迎投稿▽
一、來稿必須勞加句點
二、書稿必須一面直書
三、來函書明消閒世界
四、刋載與否概不退還
五、有趣味短篇爲合格
六、不論新舊一律歡迎

愛的末路 (續) (生新)

和我的心術你是已經知道的吧?所以我愿以至誠的心、結成終身的婚約、不知你同意嗎?」那時我默許了、但是宋慷慨的應允!他那時愛情的熱度到沸點了他却以輕狂的態度握緊了我的右手、歪着頭嘴唇湊近了我的……欲……正是我急忙回轉頭來、用左右手將他推開、拒絕他了、表示很失意的態度撒手了!——我這時還恐怕他志意不堅被他騙了、所以拒絕了、此時紅日含山人影散亂、恐回家遲了、母親見責!無奈和他匆々作別歸家、他還依々不舍、諄々訂一後約、自此時常秘密聚談

愛情一日更比一日親密了、覺的他除我一人外、便無其她愛人、更無其她人可愛!所以拗我至誠的心、與他結了神聖不可侵犯的婚約此時我的父親正當差在外又無兄弟、家中只有老母、房屋數間很寬濶、只我與母親很覺寂寞、俊亦以朋友的關係、常到余家、所以母親不以外人看待、一夕玉宇無塵、銀河瀉影、月色橫空、花陰滿庭——正是黃昏的時候、殘妝卸罷、悄依欄杆、極目遠圖、但見花開無賴、草種相思、汀邊只聞得杜鵑泣血、蜀宇喚魂、送來一陣淒涼的聲調、在這蒼茫暮色裏、但見落花片片、隨風舞恍如紅雨漫天、覺得這一片春色眞是惱人欲死、不禁微嘆:「唉!春景不常、花事闌珊、花飛花謝、有誰可憐?我們做女子的不也和那花朶兒一樣嗎?」試看春殘花漸落、便是紅顏老死時「唉!藜春情柳絮絲長、隔花人遠天涯近、黃昏暮景、早是多愁、一慨々孱軀、那更殘春啊!………于是回房放下珠簾、閉了繡戶、倒在牀上、薄衾罩枕、獨對一盞殘熒々的孤燈、被窩冷冰々的異常的淒涼!萬籟無聲、蕭屋沉々沖滿了寂靜的空氣、此時夜深了——看壁上的鐘已到十時了、母親已經睡熟了、正在千思百緒的時候、忽聞墻頭作響、似有足聲踏地、慌忙出門看時、花影一動在光明如晝的月下、見心上的他已越墻而到院裏了、我驚慌的問:「你爲何夜深到此呢?」他慌忙的說:「切吳高聲……」於是握手入房並肩兒坐下、他的態度很親密和藹的說:「淑芳——我的親愛的妹妹!咱們已是好久的友誼、由友誼而進於結成終身的婚約、我至誠的心你也是知道的、我的靈魂是屬於你了、一時不要你如魚入涸轍!我相信終身再不會有第二個愛人!……今夜月圓於天人、人圓於下、良辰有要求、海枯石爛此情不移、茂青春難再、望你允許我的天荒地老不能忘你的大德!」我那時回答他說:「但是現在的青年多半是性慾的衝動恐怕有始無終!咱們雖是、望但是那種關係倘是早些、你自愛吧!」他現出一種很失意的樣子、一急他眼淚欲奪眶而出了、他哀求的說、芳、你終不見允嗎?

水滸 第二十五回 王婆計啜西門慶 淫婦藥鴆武大郎 (五六一)

那婆子便把衣袖捲起、舀了一桶湯、把抹布攤在裏面掇上樓來、捲過了被、先把武大嘴邊脣上都抹了、卻把七竅淤血痕跡拭淨、便把衣裳蓋在屍上、兩個從樓上一步一掇、扛將下來、就樓下尋扇舊門停了、與他梳了頭戴上巾幘、穿了衣裳、取雙鞋襪與他穿了、將片白絹蓋了臉、揀牀乾淨被蓋在死屍身上、卻上樓來收拾得乾淨了、王婆自轉將歸去了、那婆娘便號號地假哭起養家人來看官聽說、原來但凡世上婦人、哭有三樣、有淚有聲謂之哭、有淚無聲謂之泣、無淚有聲謂之號、當下那婦人乾號了一歇、卻早五更、天色未曉、西門慶奔來討信王婆說了備細、西門慶取銀子把與王婆、教買棺材津送就叫那婦人商議。這婆娘過來和西門慶說道:『我的武大、今日已死、我只靠著你做主。』西門慶道:『這箇何須得你說?』王婆道:『只有一件事最要緊:地坊上團頭何九叔、他是箇精細的人、只怕他看出破綻不肯殮。』西門慶道:『這箇不妨。我自分付他便了、他不肯違我的言語。』王婆道:『大官人便用去分付他、不可遲慢。』西門慶去了

到天大明王婆買了棺材、又買些香燭紙錢之類、歸來與那婦人做羹飯、點起一盞隨身燈、鄰舍坊廂、都來弔問、那婦人虛掩著粉臉假哭衆街坊問道:『大郎因甚病患便死了?』那婆娘答道:『因害心疼病症、一日日越重了、看看不能殼好、不幸昨夜三更死了!』又哽々咽咽假哭起來。衆鄰舍明知道此人死得不明、不敢去問他只是人情勸道:『死自死了活的自要過、娘子省煩惱。』那婦人只得假意兒謝了、衆人各自散去、王婆取了棺材去請團頭何九叔、但是入殮用的、都買了、并家裏一應物件、也都買了、就叫了兩箇和尙、晚些伴靈。多樣時何九叔先撥幾箇火家來整頓

黃昏 (孫明德)

光明的世界、漸漸的昏晦、一層一層的黑幕、遮住了我的觀線、籠罩了我的周圍、所看見的、總是昏花糢糊一片!

我持着書本走到了空濶的庭院、但是無情的黃昏!他也怱々然跟着我旋轉、逼的我所看不見、所望不見、使我昧着心靈兒!在這黑幕中盤桓

夜之神啊!你爲何這樣不做美呢?你這一來不打緊、遮住了我的光明阻住了我的去路、使我徘徊在岐途上、不敢向前!退回我原處吧!仍舊還是黑晦、默々的想着、靜々的聽着、隔窓兒雨聲滴々點々……夜之神使展他無窮的淫威、撤下了滿地黑暗把我……的前途遮斷!

一九三四七一草於撫松一梗

舊詩雜俎 賈似道斷送宋祚 (三〇)

再說抓漢子、分漢子、死了漢子埋漢子的、有一個商家學徒、名復禮者、入市廛爲櫃上討賬、被一人誆騙、牽入賈府、至一間小屋坐定、花見屋內陳設、非常美麗、盆花字畫、點綴生新、角枕錦衾、燦爛奪目、須臾來一紅衣女子、眉潤春山、目澄秋水、衣服麗都、不類鄉間女子、笑嘻々的推門而入、復禮突見麗人、蒼黃失措、不知所出、女子曰、好一個俊俏郎君、那陣神風、吹送你到這裏來呢、小寶貝兒、小乖々兒、叫個不止、復禮欲逃、上天無路、入地無門、女子曰、無庸迴避、湊巧極啦、男女居室、人之大倫、我守活寡、已十年矣、莫非月下老人、紅繩繫足、有緣千里、今來相會、上前摟々抱々的、如蜘蛛網著蝴蝶、很不能一口、吞入腹中、復禮靦覥、被女摟抱得、面紅過耳、用手推開、十分羞臊的樣子、只是欲逃、但恨上大無路、入地無門、只得低頭垂頸、不敢作聲、女子曰戴花的不羞、戴帽的何羞之有、復上前摟抱曰、郎君勿惟、我很是喜歡你的眉兒清目兒秀、臉似粉團初製就、不是傳粉的何郎、也是貌似蓮花張昌宗、說罷便伸頭接吻、探手抱腰、復禮推開曰汝是何人、何名何姓、遽作如此舉動啊、女子曰、咱二人天緣有分、生平好事、今朝定、何須明々問姓名呢、我是有名有姓給你的、你尚欲索庚帖、下紅定、作嫁娶嗎復禮曰、不知姓名、何敢造次、恐來无妄之災、女子笑曰、我明告子、我名薔薇花爲賈承相之侍妾、家人都稱我爲四娘、到此數年、見承相侍妾百數十人、爲能照顧得到、除我而外、人皆如我視此等事、乃家常便飯、有飯同吃、無相嫉害、闔府上下人等、除承相外、司空見慣、並不注意及之、雖然、恐謹愼點好、不可高聲語、若承相知曉、身爲薤粉、死無葬身之地、復禮不敢復問、然脫身無計、只得安之、晝則同棹共餐、夜則同牀共枕、繾綣綢繆、其靜好、賢於琴瑟之在御、復禮曰、四月薔薇處處開、採之者多嫌棘手、今採得不棘手的眞薔薇、溫柔已極、可謂三生有幸、薔薇花曰、若休歡喜、薔薇有刺人偏愛請看窰皮栽大坑、向在薔薇手裡的、不知凡幾、汝可不小心一點嗎、復禮曰、是

東隣吟稿 (詩人)

梅雨二首 (梧窗 井上義方)

滿眸新綠絕塵氛、隔水青山帶白雲、看取蝸牛偏得意、芭蕉葉上畫龍文、

其二

柳色如煙晝自開、芸窗適意把詩刪、今朝梅雨風吹斷、露出遙空寸碧山、

辻澤菖水曰、二首寫梅雨時候、意到筆隨、

梅雨偶成 (霞汀 中島邦)

高臥林丘豈稱賢、功名利達覺無緣、窗容喬木淡濃色、簾捲遙峰朝暮煙、座有竹爐時煮茗、手揮松塵儘談禪、個中領畧清閒味、晴則行吟雨則眠

辻澤菖水曰、首尾一貫、中聯尤妙、

首夏雜詠 (礦山 川村慎)

青山一角是吾居、俗累無牽瀟自如、揭壁臥遊摩詰畫、臨池坐學右軍書、苔含宿潤培餘淨、竹得清風洗後疎、瑣瑣功名原幻沫、終生心與此君虛

辻澤菖水曰、布置穩順、不事浮藻、清境人品、共可想見、

感遇 (拈華 黑部義)

冒險入崑崙、片玉難可得、踏危搜滄海、遺珠何處匿、匠人只苦心、袖手空歎息、珠玉在沙中、凡眼寧得識、

辻澤菖水曰、凡信手拈來、字句如玉、

生徒募集

萬不可迷於誇大之僞廣告 本校學費高昂又不親切但其入學者最多請寄來郵票二錢

大連市星個浦自動車運轉手養成所

高級新車 司機殷勤 長途無憂 貴客歡心 大連市日新街八

大安汽車行

本小利薄 恕不掛賬 現金主義 貴客原諒 電話八七二四 八三四四番 夜間用六八〇六

關東州內總經理瑞誠公司 寓山縣通永生船行內 電話五二一五番

五淋新藥發賣

一盒得利格諾賓(Dorigonobn)

班第爲大阪醫科大學醫學士福原正義先生所創製爲慢性急性五淋之新藥一經服用確能立奏效果

(五日分金一元五角)(十日分金三元)

總發賣元 日本橋藥局 大連市信濃町四十四番地 電話八三六二番 振替大連四四九七

大連西崗大龍街三二一番 麗華金店 電話八五二一四番

金銀首飾齊全 歡迎主顧參觀 送禮金銀器皿 特別減價貢獻 意在薄利多賣 物美手工尤廉

銅板紙 各牌連史紙 電光紙
片料紙 同更紙 牛皮紙
硫酸紙 同染料紙 毛邊紙
黃厚紙 各色玻璃紙 包裝紙
煙捲紙 同有光紙 模造紙

學校文具事務用品倘蒙惠顧不勝歡迎

大連市大龍街四四 天泰祥紙店 長電話三三二七

商部註冊 靈芝商標 天津 馮氏斷癮救苦金丹 中央衛生試驗所化驗全國禁煙委員會張主席題贈(除惡)

天津特別市展覽會得特獎(一百分) 衛生局化驗註冊▲社會局出示保護▲直隸省長傳諭嘉獎▲山西省署核准備案▲天津警廳化驗▲註冊太原警察處出示保護▲漢口警察處核准備案▲海關化驗▲通行無阻▲江西省政府化驗▲湖南禁煙會化驗▲全國鐵路及山東國展會均得優等獎▲東北總發行山海關南關中間路東峻芝堂分號▲上海商會給證獎勵▲風行海內六十七年(本堂自清同治七年設立)此丹專戒鴉片煙癮輕者一盒用十天重者三盒分兩星期用功效偉大品質純潔藥性和平裝潢精美且飲食驟增精神煥發已呈各省官廳化驗註冊復經天津煙台濟南河間黃沙河卓國昌無錫宣化涿鹿紹興等五十七處拒毒會試用成効安著戒者不勝指數收到各處謝函證明書▲前會逐日在天津各報披露每付僅收回藥本現洋一元二角本堂發售此丹已歷六十七年非似市上藉廣告售假藥騙錢人者所可比擬是以本堂備有影印功效證明錄如將此廣告剪下附郵票二分當即奉閱

總號天津西馬路法租界 分號天津天祥市場 天津峻芝堂

△招請外埠經理處

哈爾濱道外正陽六道街口亨得利內柯爾登洋行經理 中 電話四二一七
遼寧總經理軍署大街震泰報館 日 電話三〇六七

外埠函購須附郵票一百二十六分 凡東北各大藥房大商店願分銷者請就近與敝分號通函磋商可也

奉天培英中學專科招生廣告

限度 1初中新生及第二學期編級生 2英專新生及二三四各級編級生
資格 1高小畢業 2初高中肄業畢業或同等學力者
考期 1第一次七月十五、十六兩日 2第二次八月十八、十九兩日(但外縣准隨到隨考)
保送 本校爲優待遠道學生來省留學上之便利起見特訂保送條例詳明簡章中
報名處 本校招考處(簡章函索附郵票二分)
新校址 奉天大北邊門外中央大馬路路南紅磚大樓

資格 中等學校畢業者
年令 自廿一歲至五十歲

男女社員招募

及外縣支處長招聘(一縣一名爲限)

現社會的奮鬪活動有志者履歷書携帶面議可也相當活動者月收入百元以上(但外縣住在社員希望者履歷書及三分郵票付添問議則迅速應答)

奉天市工業區一馬路一號(四層樓房)

日本厚生株式會社 奉天監督處

一、滿洲國政府登錄商標
一、關係右記一切之事務專門承辦
一、刑事民事其他法律一切事務

大連市西公園町二二一(春日小學校前) 田村辯護士事務所 電話三七五一番

滿洲人事務員募集

年齡、二十五歲至三十五歲者 學歷、公學堂卒業程度以上日本語文精通者 希望者携帶履歷書本人來談

奉天電報專門學校招生 附設日語部 速成科 專修科(男女兼收)

一、入學資格 電報部限初中畢業或具有同等學力者日語部限高小畢業(但據有相當畢業證明書者准予免試以示優遇)
二、報名手續 報名時須交半身免冠像片一張報名費一元(錄取與否概不發還)
三、考試日期 八月十三日(外縣者隨到隨試但須先用掛號信報名)
四、校址 奉天小南關下頭大街路東(備有學生宿舍)
五、簡章 另有詳細簡章函索附郵票二分即寄

同昌百貨商店

今爲維持信用擴充招徠決抱薄利主意特將各貨一律削價賤賣以得顧客之歡心設荷惠顧始能明瞭稱意

夏令

新裝時髦服料 流行草帽雜貨 輸入種種齊備 歡迎遂意參觀

並有

品質精良 價格便宜 台灣草帽 每頂七角

大連奧町 電話四五〇二一

結婚與戀愛

——獻給已婚未婚的——

現在討論結婚與戀愛問題意見不同的人很多、他們的主見歸納起來、可分下二派
(一)主張結婚與戀愛是同一問題的、就是結婚基於戀愛、有了戀愛便須結婚
(二)主張戀愛與結婚不是同一問題、就是結婚者未盡戀愛、戀愛者不必定要結婚
在第一派的主要點是結婚必須有戀愛、戀愛的目的就是爲結婚、第二派的目的是戀愛儘可單獨進行、而無須受婚姻的牽制

我們固不願沒有戀愛而結婚的事情再繼續發現、同時亦不希單說戀愛而忽畧結婚的舉動、日形擴大、我祗希望亞當多多的傳播情種、讓人間對對男女由戀愛到了成熟、即行結婚、結婚之後、即永遠繼續着戀愛、簡單的說婚姻基礎當然建設在戀愛但也決不願作那沒無限止的戀愛生活、戀愛至少要一個範圍、現在青年們未免太熱沉於戀愛吧？兩性間祗畧有周旋、只要有相當的像樣、使生妄想、而進行戀愛了、在一般青年嘴裏、無論是怎麼高尚、純潔：但至少總免不了色飢的驅使呢、他們戀愛與濃時、可以今天愛上綠衣女郎、明日鍾情紅衣姑娘要是會做文章的、那末還可寫着什麼姑娘呀！你是美麗的天使！一類無病呻吟的戀歌、或高唱妹妹、我愛你的情曲、但你如果問他戀愛的認識、那眞莫名其妙、有時與滑稽、他們竟套着那愛美的口調來回答你、『我知道我愛你、我不管你、怎樣？』一這種盲目式的戀愛、在男女學校是最易發見了

現在婚姻問題越鬧越糟了沒有結婚的、要想結婚、已經結過婚的、要想快快離婚、這種不景氣的現狀、實是人類的危機！我認爲無論如何要有一定的範圍、決不能越出軌道之外

一個男子或女子有了多量的情人、是在戀愛道上徘徊的人們所羨慕的、是值得榮耀的事、而實際上簡直是他們痛苦的導火線、他們的生命、將從此受着創傷、而至於哀哭、這怎樣講？我拿社會給予我們的事實來講罷戀人多的人、在未婚時、他的婚姻問題往々感到自己的摸不住而陷於煩悶！已婚後、與情人戀愛、必至厭惡自己的夫或妻、覺見乖戾、主張分岐、而造成離婚的悲劇現代社會離婚案的主因、我敢武斷一句、至少是一半爲着另有戀人而發生最可悲的是有妻子的男人、愛上有丈夫的女子、結果演成一齣慘劇！

美國紐約市公安局曾化去四年工夫調查一百個已婚男子和一百個已婚女子的結婚後的情形、調查的結果除却一百個之中的三個從沒有愛上男性的女子之外、其餘的九十七個、平均每人有七椿戀愛事件—六百七十七個男子、而一百個男子共有六百八十一個女子、平均較女子爲少、這都是從男女兩心相印的純粹戀愛而言、不純粹的戀愛不在記載之內、在這個調查中、有一個男子曾經與二十七個女子發生過戀愛而結果却對於婚姻大大的不幸！其餘的男女、戀愛事件的多少、影響於結婚的幸福的比率、得有下表

		人數	幸福結婚的百分率
戀愛事件在五椿以下者	男	四六	五九
	女	三九	五九
戀愛事件在五椿以上者	男	五四	四四
	女	五八	三八

——新女性第四卷結婚與戀愛事件！由此我們知道戀愛過多的人、多不易得着婚姻幸福、戀愛事件愈多、則幸福的結婚愈有希望、這種心理作用可以打破了、所以根據上面的理由、我的主張是、結婚必基於戀愛、而戀愛必有一定的範圍、婚前戀愛事件不宜過多、婚後則絕對不和他人再行戀愛

青年們！趕快努力你們的純潔的戀愛的生活、達到幸福的結婚、以推進你們的戀愛至於生命盡頭、永遠繼續着你們戀愛的新生活！

◇滿洲第一美人　於滿洲國募集滿洲密絲而當選爲一等之麗人爲日本名呼爲山口靜乃女士芳齡十七乃爲近代最玲瓏之女郎將入松竹蒲田攝影所偕其母親同赴東京(照片自左第二人即爲滿洲密絲)

怎樣保護眼(續)

一、烈日當空、光線過强的時候、最好勿多用目力、因爲眼睛的調節機能、容易疲勞、發生充血

二、出外遇有强光烈日的時候、宜戴有色的眼鏡(深黃色或墨晶色)可以防止兩眼感受强烈光線的刺戟、同時間接的免去從光線刺戟發生的結膜病

三、晚上無論讀書或寫字的時候、電燈不必過亮、更宜用有色燈泡、可避去强光刺戟眼睛

四、夏天流汗多的時候、往往流入眼內、眼內受着汗液的刺戟、常作充血的原因、所以夏天發生結膜炎的人、似乎以勞力者爲多、或者也許是因爲這個道理、要預防這個刺戟、就是不要使汗液流入眼內

五、飲食物應當選擇無刺戟性者、像酒類、香菜、茄辣胡椒等、都是少食爲妙的東西、因爲也可反射刺戟眼內發生充血

六、務必天天有一次通暢的大便、如果閉結的時候、每晨或臨睡前服一二匙鹽類物像大精鹽、果子鹽、卡兒司泉孝勃大然水果鹽、都可以購服的、除了減少眼病的機會、同時還可免却一切胃腸病的原因呢

七、自己若有沙眼、最好不要到公共游泳池去游泳、免得傳染給人家、這也是一種個人道德、照游泳池的規則是要醫師證明、方可參加游泳、像上海青年會早已實行這條辦法了

八、本來患有眼病的人、大概到了夏天、常常感覺病情增劇、此時應當急速囑托專家詳細療診

(完)

預防兒童癆疾

在叙述預防肺癆之前、吾人必須明瞭、一、結核病是何物、二、何以在我國如此普遍、死亡率又如此高、三、何以在兒童時期更爲可怕、預防更爲重要、若以最簡單的方法答覆上列問題、可分做三條如下

甲、結核病即俗稱之「癆」、由於「結核菌」之傳染、在人身各部都能發生病毒、普通人僅知肺癆、殊不知肺結核(或肺癆)不過是癆之一種、此外人體各部都能發生癆症、若此種微菌侵入腸部則成腸結核、侵入腦部、則稱結核性腦膜炎、骨節、皮膚、心肝脾臂以及其他各器官都能感染而發生結核病、症狀依侵入之地位而各異、其病原則爲同一之微菌也、社會人士、若對於癆病之病因、缺乏正確見言、則頗難語以預防、欲求預防奏效、須視各個人之努力衛生、免除此病原之傳染

乙、我國民素無衛生習慣又不知注重體育、使抵抗力加高、故易受結核微菌之傳染、於小兒尤然、我國民又不知趁早治療及常年身體檢查、及至病根已深、方求治療悔之已晚、在其他急性病如猩紅熱白喉症等起病時危象甚著、普通人都知急急求醫、結核病則不然、病象漸々加重、在初期無甚可驚之處、故易貽悞、因此未病者易病、既病者易於不治

(未完)

研究水與病的關係(續)

(張子明)

這一個市鎮中的人民、所飲用的水、其來源可大別爲第二類、一部份是飲用自山澗流下來的溪水、佔居民的大多數、還有一小部份是飲井水的、這條溪水所流過的地方、差不多是沒有人煙很潔淨的處所、當時有一個居民、趁着聖誕節的假期到費城去遊玩、一月間回到家裏、發生了傷寒病、便把他的糞便拋棄在距這飲用的溪水岸旁、僅二三十呎地方的氷雪間、當時氷凍雪凝、誰也沒有在意、直到三四月間、氣候漸暖、氷雪一經融化、挾帶着糞便流溪中、大約經過三週、飛上忽然發現幾十個得傷寒病的人、一時傳染蔓延、疫勢大起、最利害的時候、一天之間、病者常在一百人以上、總計這一次得病的人共有一千零四人、死者一百一十四人、傳染不可謂不劇烈、但飲用井水的人、並沒有一個患傷寒病的

在這一件事實中、有幾種該注意的地方、足以爲我們的教訓、第一、水可以傳染傷寒病、決無疑義、第二、病原雖少、亦可成燎原之勢第三、傷寒病菌、抵抗力非常大、雖在氷雪之中、經過三四月的時間、並不能減退其致染力

(C)痢疾——痢疾分爲兩種、一種是桿菌痢疾、另一種叫作阿米巴痢疾、普通傳染最劇烈而容易致成流行病的、大部份都是桿菌痢疾、但是二者之爲水傳疾病、在實際上並沒有兩樣、這兩種痢疾、他的致染情形、與霍亂傷寒非常相似、也是由糞水而傳到人的口中

日本野白口地方、有一個名叫莫麥村的、在一九〇〇年忽然村子裏有毗鄰的幾戶人家、同時患起痢疾病、經過仔細的考察、纔知道這幾家所共同飲用的水井、爲一個患痢疾病的人染污所致、這是關於桿菌痢疾由水傳染的明證

至於由水傳染阿米巴痢疾的證明、可以由墨格雷和克雷格在馬尼拉公共食水中查獲的十七次阿米巴、以及多數水井及水池、也具有同樣的事實、可爲根據

以上三種、僅爲由水所致的傳染疾病中最重要的疾病此外尚有多種的寄生虫病等也可以由水傳染、但爲節省篇幅起見、茲不贅述

水可以結予我們疾病、這是鐵一樣的事實、我們應如何避利避害、這全要靠我們的努力

(二)兩個比較實用的潔化水法

無論多麼好的水源、要打算不經過一番手續使他潔化一下、以供入飲用、這實在是一件頂大危險事情、因爲潛伏着的胃腸傳染病菌、他簡直是無往而不存在、無論你多麼小心、要打算免去他侵入水中、這差不多不是一件不很容易的事情

水既是這樣容易被污染、而水傳疾病又是那樣利害、所以我們爲着避免胃腸病的傳染起見、自然不能不想出很好的對策、這種對策、就是水的潔化法、潔化水的方法是太多了、但在應用方面尤其是在中國的應用方面實在有許多方法、是不容我們稱贊的

現在我們提出兩種比較容易應用的潔化水法、以便作一個參考

(甲)自來水用的潔化水法

因爲自來水供給的數量是那麼廣大、所以自來水取水的水源、除去極少數的例外是用井水外、其餘差不多都是取用江河的水

自來水取水應該取自江水的深處、因爲越是離近岸或是離近水面的水、污染的機會越多、危險性也特別大在江河深處取水、應該在那裏設備一個極牢固的水箱、這箱在四面壁上、要有很多的小孔、最好是在外面另罩一層鐵絲網、防備魚介和沙石的沖入、另備一條水管、直通水箱中、藉着吸水機的力量使這水箱中的水、吸至岸上的吸水井中、這吸來的江河之水、其含有極大的危險性是不待言的、自來水廠爲人命的安全計、決不能用這種水來供人飲用、處置的方法、撮要略如下述

(A)第一步的處置方法、在吸水井旁、另設沉澱池、把井中的水、引入池中、使他有長時間靜止、水中許多的細菌和雜質、在這靜止的時候、隨着泥沙、下沉池底、可以使水稍爲澄清、但遇水中有機物質過多、混濁的程度異常利害、那要專靠沉澱所費時間必定很多、功效既屬可慮、使用的時候、必更感覺到非常的不便利、如果在這種情形之下、我們必須另求救濟之策、最好是在沉澱池前、另備一個加藥凝結池、如明礬於水中、明礬見水、立刻形成一個網狀物、隨着水再一同流入沉澱池中一經靜止、這網狀物因着較水爲重的原因、慢慢往下沉澱、於是泥沙以及許多有機物質、都被他網罩着一並沉於池底、這樣不惟可以增加沉澱的效力、而且可以減少雜菌百分之六十至八十三、大腸菌減少百分之六十至七十八、這種加藥與沉澱、就是第一步的處置水的方法

在這裏有一點不能不稍加解釋的、就是加藥凝結池和沉澱池、他的構造究竟是如何？但爲節省篇幅起見、在這裏只能把幾點重要的地方畧述如下

加藥凝結池是一個構造堅固的很大的池子、前面有一口、使水流入池中、後面另有一口、使水流出、入水口處有一個加藥的機器、隨着入水的多少、而注入適當量數的明礬、池中分成許多隔左右交互着各留隙地、使水循着S的路線流動、流過池中、這種用意就是要使水與藥摻合均勻、這樣所用的池子、面積一定很大、如果爲節省地方起見、也可以在池子中間、安一付攪動水的器機、這樣機器一動、水自然也就跟着動了、池中的許多隔子、一概取消、池中的面積、自然可以減少多多、再與水溶化而發生變化、自出水口流到沉澱池中去

(已完)

大連西崗子　永生福紬緞百貨店
電話　批發部長七三九四　門市部八二四一番

男女草帽及女汗傘　照碼八扣
請駕早臨◎◎◎勿失良機

請看!!
新由法國運來多種絲絨織金衣料以及印度花素綢緞定價格外克己務請各位仕女切莫錯過良機
奉天浪速通十番地　布路洋行啓

研究東亞文化者注意
易理中正論　依封象說明空間時間問題　全部定價一元
說中　講明中道爲古今極至之理　全部定價七角
人道　作人之執道　一本定價一角
民德綱要　即人格之規律　一張定價一角
克蘭經　選本譯　箋註　全部定價一元五角
以上各書係劉錦標先生卓著一版二版早已售罄現又排印三版已將印就有欲購者請向以下各書局購買爲禱
代理店　吉林文盛印刷局　遼陽圖書社　西豐德和祥　撫順德盛興　錦縣實雲堂　鐵嶺新華書局　新京成文厚書局
總發行奉天關東印書館啓

優待券
我們人類生存社會上對於現在暨將來的休咎實在是應當預知的因此每人都需要諸葛孔明神數查此書專能解決我們各個人的前途問題此秘本諸葛孔明神數一冊只收國幣壹圓(金票亦可)函購另加郵費壹角如以壹角內郵票壹百壹拾分代價亦可頌爲優待閱者諸君起見凡買諸葛孔明神數書一冊除贈送饒有趣味的小說新刊三冊外復加贈模範父母一冊(定價大洋六角五分)以表示特別的大優待愛此書者敢請急速函購遷免向隅之嘆來件須附優待券否則恕不贈送！
(通信處)奉天城內關東印書館收轉
立達氏謹啓

清血解毒　殺菌滅淋　清毒止淋丸
△專治花柳淋病保管當日見功　△輕病一元保好重症兩元除根
此藥專治、男婦一切、花柳梅毒、下疳、橫痃、魚口便毒、梅瘡梅疹、楊梅癬疥、天落後、餘毒不淨、咽喉腫爛、唇舌破爛、耳聾頭痛、鼻塌髮落、或楊梅入裏、筋骨痛、以及各種、急性慢性、流膿流水、五淋白濁、或風火寒淋、臟淋毒淋、或尿道發炎、尿管刺痛、或小便破爛、及腎子腫痛等、凡是花柳淋濁各病、無論新得、後犯管保服藥、當日見效、輕者一袋全愈、重者二袋除根、永不復犯、各功能清血解毒、消腫止痛、疏利尿道、清濁止淋、效驗如神、屢用屢效、此藥不含絲毫毒質、對於身體及生育、保險無害、誠治花柳淋病之聖藥也、每袋定價現大洋一圓
外埠函購、不加郵費、藥欵先滙、郵票亦可
◎總發行所奉天大西關大街上頭路北　九州大藥房

外埠代售處
營口威春堂怡豐昌亞東藥房普和堂慶生藥店遼陽賓和堂咸春堂海城大
生藥店臘田醫院蓋平育德堂熊岳中興盛安東瑞祥泰東益增遠大生東芝
蘭芳東興藥房鳳城振豐泉中英藥房振豐恒本溪協盛廣祥豫昌千金聚崇
盛泰信仁堂即愈藥房泰順棧大石橋同增盛鐵嶺運通祥和發久孫家台增
益昌純暇號開原城萬泰長昌圖富恒號四平街德興順和發瑞公主嶺三合
德泰和春范家屯天德慶新京大中西藥房義和謙梨樹德慶亨新民興盛魁

宜夏的新興衣料時髦的紗紬綢葛以及種種御暑防炎品大宗運到二樓提莊部綉花衣料照碼五扣門市部草帽七扣縱覽遂意歡迎參觀
陳列種類　門市部　化粧物品　環球雜貨　二樓　綾羅綢葛　紬緞布疋　三樓　玩具磁器　唱機唱片
大連市奧町五十五番　代表電話四一八七番
德泰百貨店

奉天日語學院招生
科別・高級科・專修科・專修插班生
額數・高級科六十名・專修科一百二十名・插班生三十名
報名・七月五日起至七月卅日止
考試・八月壹日本校舉行(注意外埠學生有證書者免考)
校址・奉天大北邊門外無綫電台
(另有詳細簡章函索附郵二分)

最進步的頭痛立愈新藥
帽子牌商標
腦欣　ノーシン
定價　四包入二十錢　七包入三十錢　十三包入五十錢　廿八包入一圓
(醫學博士森田資孝先生贊許)止痛特效妙不可言的現代理想尖端化的頭痛藥不旦立愈頭痛且更進一步乃有恢復腦筋疲勞的殊功、清快頭腦眩暈的偉效能贊許爲最大進步的頭痛藥因本此目的創製(腦欣)即可稱之爲現代唯一神品頭痛藥且列特效各欵敢斷言藥到病除也
腦欣的特長
△頭腦疼痛非常難忍時
△頭目眩暈朦朧神昏時
△讀書過度精神疲倦時
△惡醉及宿酒未醒時
以上宜速服(腦欣)能立時止痛使頭腦頓見清爽較服藥前倍覺愉快能照常辦事用功其偉效令人不可思議
主治　●偏正頭痛　●頭重神昏　●頭目朦朧　●腦筋疲勞　●神精鬱悒　●面神經痛　●宿酒惡醉　●暈船暈車

NORSHIN
總批發處　荒川長太郎合名會社　大日本名古屋市東區京町　各地著名藥房均有代售

體育匯要

德國選手十項運動 造世界新紀錄 得八七九零四六分之好成績

(漢堡特訊)德國優秀選手雪佛脫、今日在此間舉行之運動會中、創造十項運動世界新記錄、共得八七九〇、四六分、按十項運動世界紀錄為美國選手鮑許、一九三二年在洛杉磯世界亞林比克大會中所創、其紀錄為八四六二、二三分

介紹少年人的唯一良友 少年夏令營

「少年夏令營是什麼?」相信必有許多人會這樣問吧?謹介紹於讀者如下

「少年夏令營」就是在炎熱的夏天暑假的期內、召集若干少年、赴山明水秀之境、結營而處、使少年與大自然相密接、俾啓發其性靈並獲得野外的美滿生活、正當的娛樂、和實際的作業、牠在教育上的價值、是與學校教育相輔而行的、良以學校教育因時間空間之限制、亦多偏於灌注的方法、而少年夏令營則輔之以課外的程序、使少年有機會作自然的服務、合作友愛、等活動以收發展人格之實效

●夏令營的盛與●

近二十餘年來即歐美各國每逢夏季各地舉辦少年營者極多、尤以美國及加拿大為最發達、據最近調查該兩國基督教男女青年會每年所舉辦的夏令營達四十餘處、其他社會團體所舉辦者亦不下二千餘處、其經費達百萬美金以上、為父兄者每逢夏期莫不爭願送其子弟參加夏令營、可見夏令營對於少年的成績彰現在人耳目

●夏令營的目標●

青年會少年夏令營以發展少年基督化的人格及領袖資格為目標、達此種目標之途徑為——鍛鍊身體、接近自然、正當歡樂、適應環境、養成自立精神、服務社會、欣賞能力等、少年在參與夏令營完畢回家時、如果無欣賞自然的能力、不覺得工作的快樂、和光榮、沒有正當運動比賽的精神、不講合作對人態度不佳、對於宗教無眞確的認識、這一個夏天的光陰、又莫是虛擲了、而此種少年夏令營也不過是一個娛樂場而已、並無教育上的價值而以少年夏令營的程序是按照目標所規定的凡根據目標而規定程序、必與少年與少年的家長所贊成、因他能使少年眞正得到美滿的生活、少年在營畢回來的時候最低限度、在身體上和行為上比較未赴夏令營以前要有進步

●夏令營的行政●

青年會所舉辦的少年夏令營、是由熱心少年事業的人組織委員會來進行其的直接負責者為總指導一個夏令營的成功或失敗、則多半要看總指導的能幹與否、他應該具有遠大的眼光、注意夏令營之發展和前途、組織的能力、聘請領袖、促進各種程序、並須時常與少年作個人接觸之總指導以下則有領袖多人、每領袖多半負責率領十數少年、食同棹、寢同室實地考查每個少年之個性以改善其不良習慣、故良好領袖亦為夏令營之中堅、因其一舉一動皆能影響少年、夏令營之清潔則有專人負責膳住宿皆由庶務幹事監視之較大的夏令營、有少年銀行的組織、少年的家長可以將銀錢交少年銀行收存、每日在規定時間領取、游泳一事為少年最感幸趣者、有相當領袖指揮並保護其安全游泳應有定時按時出水、少年須絕對服從領袖之指導

●中國的夏令營●

近數年來中國各地青年會鑒於夏令營有舉辦之需、無不盡力倡行俾中國少年亦比々有享受此種幸福之機會、自已舉辦者有、北平、濟南、煙台、威海、青島、上海、廣州、福州、及天津等處

●天津少年夏令營●

天津青年會已自民國二十一年夏開始實行舉辦迄今已三年於茲、每於陽曆七月中旬至七月下旬在煙台海濱煥文學校舉少年夏令營其(宗旨)在發展少年的健全人格注重少年美滿的生活不獨能使少年們享受自然的美景、並且要藉優美的環境養成良好的習慣、健全的體魄豐富的常識和高尚的志願、此為將來立身處世的基礎(內容)均由富有時代教育經驗的領袖為之、如各種演講、科學研究、學術討論、及旅順、參觀、遊泳、運動、夕陽會野營火、手工、童子軍、圖畫音樂、等凡于少年有益之工作無不盡力舉辦(加入資格)凡年在十二歲以上二十歲以下之少年品行端正者皆可加入(費用)赴會營員每人旅膳宿、等雜費共十二元其洗衣費用則由自備(應帶物件)單夾衣服、舖蓋洛衣、雨衣或傘、汗衫、襪子運動衣帽運動鞋、蚊帳、肥皂、手巾臉盆、牙刷、牙粉、鉛筆、鋼筆、信紙、信封、日記本照像匣樂器、手電燈、繪畫器書籍、鏡子、刀子、釣魚器等

天津夏令營的工作表

一、升旗 柔軟體操
二、洗臉更衣
三、早餐
四、掃除宿室
五、德育聚談或演講唱歌
六、興趣團自然美術手工童子軍音樂唱歌
七、同上
八、游泳
九、午餐
十、休息(領袖會議或隊長會議)
十一、漫遊比賽遊名勝徒步旅行騎驢等
十二、公共游戲閱書報或寫家信
十三、交誼會演講會演說比賽會遊藝會、野營火
十四、預備就寢
十五、息燈就寢

可更動之日程如下

一、星期日
二、隔宿旅行
三、如有未盡事宜再行增添式更動

上海萬國游泳賽 將擇期舉行

夏日炎々、暑威逼人、游泳運動、恰當時令、而一年一度之上海萬國游泳錦標賽、亦將擇期舉行、全國體育協進會、準備參與奪標、為選拔人才起見、乃組織委員會聘請淩希陶、俞斌祺、錢一勤三君為委員、已在四川路青年會食堂開會、討論一切進行事宜

日本女性的棒球狂列傳

△……△還有一位千代子女士她也是一位最愛棒球的、每次比賽時她必定要穿着很美麗的服裝、擦着香氣撲々的脂粉去觀看

△……△又落語家(我國所謂評書家是)全梧樓夫人山下沙克子夫人、她夫婦倆人都是著名的棒球狂、為日本落語界提倡棒球最力之人

△……△衆議院議員坂井大輔氏的夫人英子女士、她是日本有名運動的夫人、她的柔道、(很似我國的拳術)已經到了五段、她也是一位極喜棒球的女性、松竹語舞團的近江紫〇子女士及三島彰子女士也是極喜棒球的

△……△早稻田大學教授立川長宏氏夫人恒子女士、著名女音樂家武岡鶴氏女史、東京帝國大學法科教授法學博士末廣嚴太郎氏夫人冬女士等都是棒球狂

△……△日本文壇的重鎮Joak國立東京無線電放送局的文藝部長久保田萬太郎氏夫人京子女士及文藝春秋社經理兼總理編輯長快腕作家佐佐木茂索氏夫人(她是日本聞秀名作家)等她們都是慶大學後援的有力人物

△……△電影女明星田中絹氏女士(她今年才二十二歲、她出生地為下關市丸山町)與慶應的宮武水原選手發生關係此事曾轟動一時、她雖嫁給松竹蒲田公司導演清水宏氏為妻

△……△向有電影女明星栗島澄子飯田蝶子、井上雪子、川崎弘子女士此都是後援慶應的

△……△有伊達里子、大林梅子、市川春代、高尾光子女士等後援早稻田的電影女明星事情、最近很引一般人士注意的、就是女學生後援早稻田的珍聞

△……△東京二階堂女子體育學校的學生數百人、每次在稻田與他校比賽棒球、必全體到場助威

我們國內體育不發達的時候、不說女性狂少就是男性狂也不很多呵!我寫這篇文字的主要目的就是來提醒我們國的女同胞們的運動興味 雪江後記

籃足球健將之新婚

由左至右男儐相滬江籃球名將孫寶慶、新郎籃足球健將陸鐘恩、新娘名閨全華之小妹妹黎明暉女相電影明星胡萍

籃球練習法 (桂)

然前面有二前鋒插入、故左衛將球傳出後、當從邊線繞同原位、右鋒則橫跑過拿球之前接球、而傳與左鋒、此時右衛、與二前鋒連續前進、至中鋒橫跑到場之中央加入代替右衛右衛須退回為游擊、以資接應、然中鋒在右鋒傳與左鋒時、應速向籃左端跑、右鋒將球傳出後、則跑自右方籃下、以備接左鋒所傳來之球而得投籃此法在最初練習時很易混亂、故先用白灰作記、使隊員按白灰之路線進行練習

△●遠傳進攻法● 係用遠距離的傳球、而直攻對方籃下、故在得球後、即用一次的遠傳球、而接球人、用極短之拍球、或再用一次的短傳、而得投籃的機會、使對方不及佈防、所以利用此法時、第一球員須接球穩當、奔跑迅速、例如本隊左衛截得傳球、或板上彈回之球、左衛即用鉤腕傳球法、中鋒見左衛得球、即跑到離籃二十五六呎中央地方、左右站立接球、然兩前鋒亦同時沿邊線前進、中鋒接得左衛所傳之球、如見對方無人防守、可拍球投籃、若見有人跟隨其後、則可傳與兩旁之任何前鋒、若兩前鋒亦有人防守、可傳與中央站立之游擊後衛、再由後衛設法傳與籃下之兩前鋒、或中鋒、此法在比賽時、用之于對方之不備、不宜多用、萬一被對方識破、中途將球截去、被對方反攻時、內部完全空虛、極為危險

△●拍球進攻法● 此法乃用拍球進攻、但在比賽時、決不能單獨拍球而直搗對方之籃下、所以必要將全隊分為兩組、每組二人、互為連絡、而以第五人為後援、同組一人拍球前進、另一人隨其後、然第二組之二人、分散兩旁、引誘對方離開拍球之路線、一但拍球人遇阻時、速即傳與在旁之另一組隊員、例如中鋒與左衛為一組、兩前鋒為一組、右衛為總後援、在中鋒得球後、左衛隨其後作援、另一組之兩前鋒、由兩旁並進至中鋒遇阻、右鋒乃向其靠攏、而接其傳球、由對方之空隙處、拍球侵入、此時之左衛、改道右進、以作右鋒之旁援、中鋒則照常直進、然左鋒亦繞道跟隨右鋒之後、至右鋒遇阻、可傳與身旁之左衛、右鋒將球傳出後、則跑到籃之左端、左鋒前進站在籃之右端、中鋒居正向對方之籃作大包圍式

△●混合進攻● 此法乃利用以上之三種進攻法、連合起來所以每一球隊、利用此法、必要純熟各法之利弊、誰先誰後、應看當時環境之所需要、如用遠傳法進攻時、而接球人離籃尚遠、即改用近傳進攻、苟對方用對稱防守法時、進攻時近傳與拍球兼用、若對方用五人防守法時則利用近傳進攻法

如何方能一養成運動家 (四)

△……哈邁·特隆·德格潤著(李林譯)

第四章 百米賽跑

因為你的第一次賽跑必須有六個星期的改正姿勢、每星期練習六天、你可以依照下邊的規則、那天不適宜、那天你便擲下牠、練習的適宜是比練習過度的強

▲第一星期 星期一、星期三、星期五——柔軟肌肉——以3/4的速度跑一百米至百五十米

▲第二星期 星期二、星期四、星期六——休息後、練起跑六至八次、以五分之四的速度五十至七八十米

▲第三星期 星期一、星期四——以五分之四的速度跑一百五十米 其餘各日起跑六次至八次以全速度六十至七十五米

▲第四星期 星期一——以五分之四速度跑百米 星期三——起跑六次至八次的三十米、以全速度跑五十米、再以五分之四的速度跑百五十米 星期四——起跑兩次 跑八十米(時間練習) 星期六——起跑兩次

▲第五星期 跑百米(時間練習) 星期一——以五分之四速度跑百五十米 星期二、星期三、起跑六至八次以全速度跑七十米 星期四——起跑三次、八十米(時間練習) 星期五——起跑三次、或四次跑百米(時間練習)

▲第六星期 星期一至星期四——與前幾星期同——在星期四那天、以五分之四的速度跑七十五米而代替八十米、星期五——休息 星期六——比賽(時間練習)

在你以3/4速度跑一百至一百五十米的那些日子內、當柔軟肌肉時、練習把足伸直足指不可向外轉、練習向前跑、不要向上下跳、要足踏實地、不要繼續不斷的跳躍

練習、把下額定住、跑時宜用臂、如果你把臂拿的好、你將因此而得很大的幫助、當你大步前邊時、兩臂須向前向上抽動、而且半灣曲之相對的臂腿、跑時要聯成一氣、兩拳緊握、輕々的以拖緊了的兩臂、在身旁擺動、尤之拳術上、以拳擊人一樣、在練起跑之末、漸々減緩、絕不要突停止、如果起跑是二十米、那末在三十米、或四十米的地方、才緩慢下來、不宜把大步踏的太長了、因為如此、實足以減低速率、不要調換大步、若或如此耗費能力、宜以自始的大步跑、一但比賽節季、已經開始就按照這個規則練習、上云星期、有時星期二、星期三可以不去練習、以恢復能力

跑百米——出發時、要像火射一般、你能夠跑多銳敏就跑多銳敏、百米競走澈底都要急急馳進、賽跑而不宜前後顧看與他同跑的人、要貪看旁人、自已就遲緩了、即或不至如此、但當你回過頭來、你的同賽者早已超過你了、然而許你瞻顧旁人唯一的時候是當你已知你比同賽者都跑的快、並且打算保留一部分氣力以作另外一種競賽時、或者是第一第二退下來、並且你的確知道你進到第一時候、如果跑道沒有岔路、你可把眼看定了前邊的一個定點、而一直跑去、賽跑者、假若這步不曾作到、常常橫着跑道而跑、免不了有失去賽跑資格的危險、不要顧忌你的臂與腿、思想要專一、並須如此着想、『如何得到第一?』當練習時把臂前腿的正當用法、學到了、於是當競賽時、可自然的用上

最新田徑賽訓練法

關於陸上競技中田徑賽二項的訓練、是應由根本上去作的、我們國內青年的體育家、雖有少數的人、得有相當的指導和相當的訓練、而一般不諳斯道的訓練者猶屬多々、本報特覓得最新田徑賽的訓練法、陸續誌之、以供國內青年和體育家的參考(八)

第四章 千五百米競走

格拉姆於其出徑賽之實際一書內謂、一千五百米競走、乃競走中最困難之一項、而此種競賽中、所需要之持久性、又非賽員於一二星期或數月之內所能練習成功者、即練習一年之久、恐亦難得極完善之成績、格氏並謂、越野賽跑為千五百米賽員取得根本基礎最適當之練習、在初練的時期賽員決不能有好成績的希望、依一般的情形而論、一年決有一年的進步、格氏的忠告、誠然有很大的價值、他眞是至理名言、學爾菲氏在他的體育訓練中、也曾提道、在徑賽運動之中能夠和四百米競走比擬的、恐怕只有一千五百米競走了、而此種競賽、最適當之訓練亦只有秋冬兩季、作越野賽跑的練習、持久的特性、乃是競賽成功的主要條件、欲使青年人由虛弱而變為强健者、此種運動、誠最佳之一種、訓練之初賽員應特別注意賽跑之姿式、第一須輕便、蓋此項競賽途程既遠輕利之跑步當然極有補助、在競賽場中賽員之各部筋肉、均應負起動作責任、同工合力、向前進行、而全身重量、不得完全加諸兩腿之上、兩膝之擡起亦不必如短跑時擡起過高、但跑步姿式、應平穩簡捷、跑步愈長、則賽員所得之利益亦愈夥、但賽員須謹記在賽跑中、不應企圖過甚、作能力以上之跑步、蓋恐造作從事、反賽成惡劣之姿態、故也、此外賽員應注意者、跑時應以全足着地、身稍向前傾、兩臂在身體兩旁擺動、前額爾頓氏本人係一著名跑

氏謂賽員跑時之姿式應極力求其自然、如此賽員之各部筋肉能有適宜之活動、賽員之工作、乃簡易而迅速、故筋肉不可緊張、須有活動之自由、苟以僵直、作造作之姿態、作正式之比賽、鮮有不失敗者、跑步方面、亦頂輕便、果能有此種能力、而身體各部亦無緊縮之弊病、則賽跑之速度、當必增加、賽員之筋肉、除在終點時、決不應緊縮、競賽達到終點時、賽員之筋肉、自然發緊、時勢所迫、不容其不如此也、多數賽員起跑之時、能有適當之腿部活動、但兩臂及身體在起始時即多發緊、此種情形、不但使各部筋肉、即時厭倦、同時、亦足能遲緩肺部之工作、心部動作、亦稍受其影響、千五百米競走之成功、既視賽員各部之活動是否中節故上述狀況、決與競賽原理有所抵觸、賽員不可不加注意

惠勃爾登網球 己圓滿結束 本屆錦標全部易主 大半入於英人掌握

倫敦訊、惠勃爾登網球、女子雙打決賽結果、美國萊痕女士與美國瑪底歐夫人、以二對零擊敗美國安特魯夫人與韓羅丹夫人、奪得本屆錦標、萊痕女士到達惠勃爾登決賽週中、已歷二十六次、此為第十三次之勝利、今日四人中、萊痕女士表演最佳令人注目、此次決賽、雙方皆一美一法合組、誠巧事也

萊痕女士(美)(六……三)安特魯夫人(美)
瑪底歐夫人(法)(六……三)韓羅丹夫人(法)

本屆錦標得主

項目	冠軍	亞軍	比數
男子單打	潘萊(英)	克勞福(澳)	三對零
女子單打	郎特(英)	傑可勃(美)	二對一
男子雙打	史篤芬、洛德(美)	鮑羅脫拉(法)	三對零
女子雙打	萊痕(美)、瑪底歐(法)	安特魯(美)、韓羅丹(法)	二對零
混合雙打	三木(日)、郎特(英)	奧斯汀、辭潑爾(英)	三對零

球怪談足球

臨陣:沉着頭腦●奮勇精神 秘訣:團結一致●眼明腳快

◇…踢球劫球盤球須隨機應變…◇

香港通訊、足球是一種有規則的運動很尊重體育道德、須有中央「寬大為懷」的涵養兩隊角逐、目的雖在錦標、但勝負須以光明出之、抱『勝固可喜敗亦毋傷』的觀念、切不可『老羞成怒』不是和評判員為難、便是球員間爭失體育眞精神

球怪李惠堂氏曾談踢球的概要、他說

足球須用足尖向前踢去、內風色的吹動落地距離不一使對方不易捉摸、所以這宜於守門和左右衛的○法、倘衛鋒可用外足邊○、球勢急銳容易中的、遇球落地應認清方向、或用腹部去迎、停落足前、才復向前踢、或向多盤出、或用腿部停球、俟球着地躍起、便把腳提高尺許、腿須彎屈身向前傾、而用足尖踏之使定再用力踢去劫球時便先審察對方的攻勢和球落的方向然後運用隨機應變的靈思、決定怎樣去搶劫、傳球在比賽時也很重要聯絡傳遞以達對方陣線而攻入網內傳球有須在一剎那的時間、審時度勢、倘球員離已十二碼外、應把球踢成弧線、使達本隊隊員三尺前地位、免對方隊員中途劫球、倘彼此相距五六碼、球宜低不宜急、其他若球員臨陣時必沉着頭腦、奮勇精神、團結一致眼明腳快等、都是至要的

中國上海的足球賽以『施高塔杯』為最大榮譽、在前『樂華隊』所向無敵、連續保持錦標至七年之久、自南征鬧了意見瓦解足球界也現出『不景氣』幸『暨南隊』崛起、才免數載英名、付諸流水、現在『樂華』舊臣、另組『東華』一更獻原有身手、抵抗西人隊的乘隙覬覦、短々數年間、上海足球界的叱咤彼起、很使有心人痛惜、感慨國人團結力的缺乏、足球界諸公也不能例外、找諸健兒持堅忍之心、負大之責、埋頭苦幹、更本此志而擴大之進行全國健康運動、强種族、興國家、其意義亦在此、則失之於遠運之場者、曾何足介乎、各界人士熱心體育以期强種救國者大不乏人、深盼同情於發起人一等之貢獻、踊躍科集

美國的美人魚 保持六項世界游泳最高峯 全美游泳會創九項新紀錄

芝加哥訊去年破世界六項游泳紀錄之梅迺加女士、今年芳齡十九、準備於一九三六年柏林亞林匹克大會中為美爭光、美體協會亦深鑒日本之勸習不懈、正盼能有類似梅迺加之人才產生、最近女士美戶內游泳大會、四晚中之距離起至一英里止、共創新紀錄達九項之多、據曾保持七十二次紀錄之羅絲女士稱、梅迺加尚未達最高峯、如繼續練習一九三六年大會必所向無敵云、按梅女士年十九、體重一百八十五磅、為繼續羅絲與瑪迺遜後之美游泳女健將第三人、一九三一年開始訓練、與瑪迺遜前游刻正由瑪迺遜之訓練陶透指導、世界游泳紀錄梅迺加保持者、有(一)四百碼四分十六秒、(二)四百四十碼四分四十六秒八(三)四百公尺四分四十三秒、二、(四)五百公尺五分五十七秒八(五)八百八十碼十分十五秒二(六)一千碼十一分三十七秒、並保持全美百碼與五百碼兩冠軍、暨大學校隊二百二十碼、四百四十碼、一千五百碼三錦標

信用最著 活人最多

鹿茸活血壯元酒

製法最妙 藥品最良

歲寒然後知松柏後之凋、病重方能見鹿茸之神效、本藥酒之所以能名馳遐邇、日久愈著者、乃因按太醫秘法珍貴藥品、精益求精而製造、遠非普通凡品所能望其項背故能救活病者歲以萬計、患者未得服此酒、乃大不幸之事、蓋早服一日即少受一日痛苦也、凡患腰痛腿痛風寒麻木、左癱右瘓、腿膝老久年寒腿等症、及年高長老手足不聽使用、速服此酒無不立奏奇功、捷如桴鼓勿惜區區小費、而遺終身之疴、患病諸君、幸留意焉

(藥價)優等每瓶大洋兩元雙料三元

總經理處奉天中街大德生藥房、裕泰盛絲房、東絲房、鐘樓南中西大藥房、軍署大街震泰報館南滿站霞町會發祥林房北市場贊春大藥房電話四四零號、開原開豐鐵路四消費社、總郵寄處奉天中街裕泰盛、每瓶加費兩角、欵到即寄不誤、欲閱詳細仿單、請向該號函索

現在!!是鷄卵貯藏期 (另有說明書函索即寄)

最新發明鷄卵貯藏液 好卵水

必備!! 半年以上完全保存之「好卵水」(定價一瓶金二元五角能貯一千箇 費金二角)

◇貯法簡易◇不腐壞◇半年以上◇以新鮮狀態◇不需設備◇賤價貴實

旅順市通寺町三善 農業進步社代理部 振替口座大連六〇三四番 電話七一九一番

傷心哉其痛也

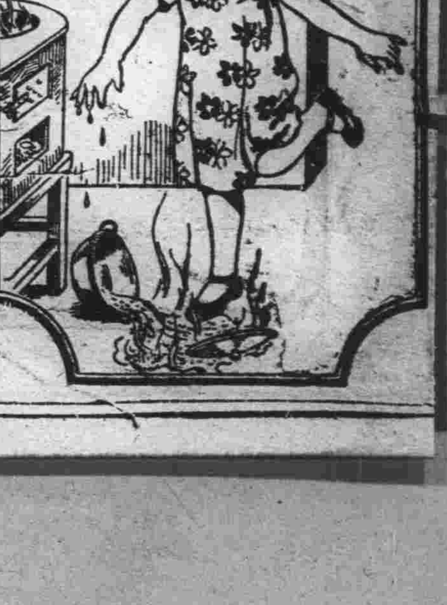

『哎喲燙了痛啊』聞其慘酷呼聲、見其慘白面色、為母者能無傷心乎、然而此種慘劇之發生、誰都不能預料及之、惟有常備如意膏以防之、燙傷之痛雖厲至劇、但敷此膏無不立止而速愈、北平報房胡同內官房大院廿號門牌任君受益云『日前鄰人因一時慌忙不介意、開水壺將手腕燙傷、立即紅腫起泡、疼痛非常、幸有如意膏、即取而擦之、當時痛止、連擦數次、一日餘腫痛全消、其靈驗有如此者、可感』如意膏治療灼燙割跌、固然奇劾、而治療癬疹瘵癩頭爛脚疔瘡等症、亦極神妙、各藥房均有出售、或直向上海江西路四五一號韋廉士醫生藥局函購、每盒七角、六盒三元五角、郵費不取

最古の歷史
最新の設備
最上の品質

品質優秀名實皆爲寰球
屈指無二之麒麟老牌麥酒

麒麟牌麥酒株式會社

五淋白濁 一瓶斷根 哈郎淋濁丸

淋病爲難治之病其痛苦實亦異常其害尤非自己一人且染及妻孥致貽子孫盲目之慘由是觀之淋濁之害誠爲可恐亦復可怖者也
淋病乃因不潔之交媾經二三日後由尿道排泄濃汁排尿之際感覺疼痛再經時日疼痛益加遂起灼熱之感甚至排洩血尿又陽莖紅腫發熱痛苦難堪此時如不撤底治療則恐移入慢性症每遇氣候變化或因激烈之運動攝取酒類及其他刺戟物等忽感劇烈疼痛甚至終身不離之難病是以若疑有淋病之時從速服用特製哈郎淋濁丸至稍覺輕快或已陷慢性不感痛苦而洩膿汁時際服用哈郎淋濁丸外將哈郎治淋座藥插入於尿道使其內外相應驅逐病菌則雖如何頑惡淋症必速治退可獲痊癒猶如暗夜得享光明之感哈郎淋濁丸係以現今世界醫學界誠最有效驗之高貴藥爲基礎配以我研究部多年苦心研究結果始克發見之特別有效藥而製成則其效驗之卓絕斷非他藥所能追隨患有淋症之諸君望君速賴哈郎良藥脫離其痛苦是幸

哈郎良藥主治效能
白濁　赤濁　小便不通　尿道腐爛
尿水混血　龜眼封閉　膿液淋漓
陽莖紅腫　膀胱發熱　膀胱受濕
尿意頻促　夜夢遺精　尿後出血
赤白兩帶等凡淋濁一切諸症均可其效驗之靈妙無比其右者矣

哈郎良藥價
特製哈郎淋濁丸　大瓶四元五　中瓶二元五　小瓶一元二
普通哈郎淋濁丸　大瓶二元　中瓶一元二　小瓶六角
哈郎治淋座藥　每盒五角

發售本舖　大連山縣通九十八番地　順和公司藥房
(各處大藥房均有代售)

清補妙品
百齡機
男女老幼　四時宜服　有意想不到之效力

純淨 及含 幾怪
補力多
療肺治咳　壯補全身　功效偉大　一服即知

得之則生
生丹
辟瘟防疫　起死回生　家居必備　旅行必攜

九福乳白魚肝油
味美無腥　世界獨一　滋養豐富　優良製劑

上海白克路
九福公司總發行

東三省總經理本埠鼓樓南
五洲大藥房
自動電話四三七六

最良補品

補血滋養强壯劑 保利他民

醫學博士四百五十名
其他多數的著名醫家　實驗推奬

「主治」貧血　肺癆　病後
恢復期　精力疲乏
虛弱兒童　營養不良
慢性胃腸病
心身過勞　全身衰弱
神經衰弱

保利他民、是根據十餘年的經驗、以營養分最豐富的動物性蛋白質爲原料、由複雜的製造工程、約經一個月間的人工消化而成、其中含有極純粹的消化蛋白質即所謂『礦基酸』的便是、乃高級的補血滋養强壯劑也。

一般胃腸健全之人、因有完全的消化作用、以維持營養、原是無攝取營養劑的必要、可是食慾不振、體力虧乏、胃腸衰弱之人、因其無力消化、自非另有滋養補品不可、從可知滋養補品之須經胃腸消化者、是無益於實際、其無需消化、且得以少量而舉大効者、纔是合理可貴之品。

就這點而論、保利他民因是由動物性蛋白質經過人工消化而成的『礦基酸』集合物、得無勞胃腸消化、而直接製造血液、構成肌肉同時還能推陳出新、振勵組織、以增加體力而煥發精神、並可促進消化液的分泌、以催進食慾、此外如於吾人健康上有重要關係的內分泌物、其構成材料、大都也仰給於本劑中的『礦基酸』、是以所謂保利他民者、確是最良補品。

【價格】
保利他民粉　一〇〇瓦(二圓五〇錢)　一五〇瓦(二圓)
保利他民片　八〇瓦(一圓二〇錢)
保利他民液　小瓶(一圓五五錢)　中瓶(二圓五〇錢)　大瓶(四圓五〇錢)
含藥保利他民(各種)　小瓶(一圓六〇錢)　中瓶(二圓六〇錢)　大瓶(四圓七〇錢)

備有醫家實驗報告集函索即寄

總發行所　日本大阪市東區道修町　武田長兵衛商店股份有限公司

34-223(O)

王道周刊

孝胥

鄭總理大臣談 王道教育要旨

（王道學會）

第一次教育廳長會議訓詞

現在我滿洲國、既已正式成立矣、立國之精神、既與以前截然不同、所以大家之思想、亦應爲之一變、查全國思想、可由二者以表現之、一爲教育、一爲行政、中國自古以來、爲開化最早、學問最深之國家、但至最近二十年來、其壞可謂已達極點、其故果安在哉、良以中國歷來所派遣之留學生、到外國留學時、視炙外國之教育、信之既深、所以視之太重、及至歸國、遂卑視本國教育而唾棄之、幾欲將本國固有之教育、完全根本剷除、而一切均模倣於外國、就中對於中國之舊道德、舊文化二者、尤破壞之不遺餘力、思之良可痛心、即就教育方面言之、以三民主義代表我古代之精純道德、以白話代表我古時之淵深文學、詎非刺謬已極、現在、我滿洲國既已單獨建國矣、對於教育一端、實不能不根本推翻以前之所爲、而以舊道德爲教育之宗旨、此其對於內者、其對外者、試觀世界各國、其教育宗旨、即曰軍國主義、不曰愛國思想、各國處戰爭之際、以愛國主義、鼓勵其爭民心、以軍國民主義、訓練其武事、結果世界之爭戰、幾無時或停、瞻望前途、局勢危惴、現在我滿洲國立國、如亦遵照世界各國之教育宗旨而進行、推其極、亦不過世界多加一戰鬪國而已、於實際有何益哉、所以我國有鑒及此、以王道爲施行教育之方針、而以愛國與軍國民主義爲鑒戒、藉以避免世界無謂之戰爭、以舊禮義培養高尚之人格、以期共享和平之幸福、比之爭地爭城、殺人盈野、其相去何啻霄壤哉、此特就王道之表面言之、其實際方面、究應如何實行、方能達此目的、想諸位對於王道、不乏研究、望各抒高見、共相討論

第二次教育廳長會議訓詞

建國已逾一年、教育甫在籌備、此次會議、要在指定正路、可以分期進行、國家之文化、必有新舊兩途、新學重在擇要、舊學重在並存、擇要者、擇其功用而分其緩急者也、並存者、存其師說而加以發明者也、目前下手之法、則以民衆教育及幼年教育爲最重、中國自革命以來、教育破壞殆盡、其始則厭故喜新、舍本逐末、其終則放縱廢棄、相率爲僞、今我國家設教、宜以前轍爲戒、大概各種新學、必從當世所趨、獨至修身國文、則須自立教法、以王道普及之理想、灌注於民衆教育及幼年教育之中、以爭利爲厲戒、以居仁由義爲先導、其教授之法、又必精研細究、兼有興趣激刺感動之功、使有餘味之樂、今日所提出各種事項、諸君有經驗有心得者、固可各抒所見、但求樸實可行、不背宗旨、而力避厭故喜新、舍本逐末之弊、則得之矣

第三次教育廳長會議訓詞

滿洲國已改爲帝制、所最應注重者、爲社會教育之普及、初等教育之訓練、實業教育之擴充、鄙意、欲速制冠昏喪祭、及鄉飲酒各種通俗禮式、指導實行、以爲社會教育之助、由文教部擬作演說法、演義法之體例、徵求仿作、候選定後、頒布實行、以爲初等教育之助、實業學校、則預擬農工兩科、爲造成技師及藝徒之備、將來令居全國職業學校中百分之七十、外人設立學校、應視同私立學校、勸令學習國語國文、及帝制王道之宗旨

夜趣庵賦

予戌而寢丑而興歲一星矣乙丑
孟秋賃宅依於
行在幸其素而不嚻遂名之曰
夜趣庵且賦之
納舉世於斯夜緊獨寤乎一
室天沈々而忽歛日顯々而鳥入
山峩々而霾雲水湯々而瀦澂獸
何往而潛藏鳥何歸而戢翼小
人就陰而止君子向晦而息夜之
象也則靜其聰則曠若萬物爲
本體示造化之恆狀時惟大人觀
乎物始玩一氣之消長羌中夕而
歷趣清明兮在斯屋漏兮相爾
制乎未發之原操乎無形之衷
非茲庵之可託幾何而不爲南
溟之徙

癸酉冬至後二日 錄於柳下居 孝胥

曾胡言行記

節鈔方柏堂先生遺著　彭觀廬（五）

湘鄉李希菴中丞、讀宜以羅忠節公澤南集見贈、凡四種小學韻語、讀孟子札記西銘解義、人極衍義、皆精粹平實、醇儒之書也、人極衍義、發揭天命之源、以及人性之理、治道之大綱、有放之則彌六合、卷之則退藏於密之規模、吾見本朝儒者之書、未能有翼其上者、往年吳竹如先生與予書、稱其體立用行、蓋有然矣、世人但見其功烈氣節、又烏知其所本哉、使公不死、得講學數十年斯道大昌明乎

陳作梅觀察言希菴中丞治兵只實、做程朱主敬存誠工夫終日靜默不妄言、不妄動、抱定孔子臨時而懼好謀而成二語作主腦、其臨陣則全是以靜待動、謀定後發、慮勝後戰、抱定曹歲告魯莊一段作主腦、平日在軍中、與軍士言、只是定心法、無他兵法以爲兵法隨機應變、不能預言、平日只要操練不動心享得定、站得住、臨陣自然會隨機應變、當在營、雖賊來圍、營中寂無人聲、必待其近營前、乃始擊之、賊無不敗退者、嘗帶數十騎出營探賊、並察看地勢、道遇賊、則按轡徐行、賊亦不敢逼進、至可縱轡處、然後持鞭大呼、其出殺賊、賊驚退、乃縱馬馳歸、中丞嘗言、古人不輕於作戰、每戰必豫算三五日、熟籌應付之方、然後出戰、是以常勝而寡敗也、又言戰守之敗、總由自己先亂、自己果整齊嚴肅、軍心安定、人自後乘我、而觀敵亦然、不可輕進、只靜看其何處慌亂、即乘釁而進乃可勝也、又言每閱營伍、不在觀其操演、在於平時到其營前、觀其兵士之勤惰整散、可以決之、且不必觀全營、即一二人可決耳、故中丞平日訓士卒、如師之課子弟、只訓其動於各人職分內事、凡各人器械行李、無不收拾鋒利、整々肅々、如臨戰、如移營、絕無臨時預備之事、當上海陷後、江蘇紳士請李公保赴援、遂招淮軍五營至安慶、曾公命中丞往視其營官如何、署視即回曰、今往必大勝、五營當以某爲第一、某々次之、已而果克復、推程學啓功第一、劉銘傳次之、學啓陣亡於嘉興、其後淮軍名震天下、北剿捻匪、遂奏奇功、中丞之言皆驗、曾九帥圍金陵、困甚、多勸其退兵、曾公亦意動、以詢中丞、曰、既進不可退、九帥必站得住、但厚援師通餉爲要耳、曾公聽其言、卒拔金陵、故曾公嘗稱李希菴能斷大事

衡陽彭雪琴侍郎玉麟英姿颯爽、自諸生從軍統水師、辦事精勤、訓練之餘、即寫字吟詩作畫、好客喜飲、不愛財、不好色、不計家室、口不言功、伐心不戀官爵、衣服完整、一無所愛、既立大功、而隨身衣履外、無一長物、凡事隨到隨辦、不稍稽延、嘗謂予曰、人生無留後累、予若今日事敗、今日即可赴死、毫無牽掛也、治兵紀律嚴甚、每戰身先士卒、烈風巨浪中、乘舢板督兵衝陣、勇氣懾人、冬日只着一薄袍、或問何不衣裘、則曰終歲帶兵、只宜如此、有不便耳、其刻苦如此

王道短聞

（德修）

△沈嘉謨、吳江人、同邑有顧姓子甫十歲而慈父見背、家甚富、時值寇亂、邑令集諸大姓議餉軍、大戶謂無如顧子、公獨慨然曰、顧子年稚而孤、豈堪此役、衆曰、彼家富、僕役夥、公曰、吾正慮彼强奴、挾重役、以欺凌幼主、則家便立破耳、如必欲役顧子、吾願爲之代、乃直註已名、軍興數年、毫無累於顧子、鄉里義之、其夫人夏氏、亦甚慈祥、每歲捐貲修治橋路、施衣食、諸費倍於日用、公有弟曰嘉猷、相慕悅爲好義、常一日焚二千石米之券云

社會小說　模範工人（二）

程克祥

照經濟學講起來、消費者減少、生產量並未降低、縱然不能有餘、也不至於不足、那曉得、穿不窮、喫不窮、人無算計一世窮、世英的父親、初接手當家、料理喪葬、已經是費了九牛二虎之力、纔把一口棺材擡出去、雖說沒有賣田、可是欠了七八十元的零碎債、欠債不怕多、只怕少、不怕一筆大數、祗怕零星的借貸、東家三元、西家五元、老張十元、老李八元、如此湊合起來的七八十元借款、有的因爲是近村隣、不好意思說要利息、有的專以放小債爲業的人、就不能講那一套客氣話了、每月三發五發、寫好契據、將利錢一槪寫在本錢的數額上、有的按年扣還、有的按三個月一季扣還、契據上怎樣寫、世英的父親、就得怎樣遵守、一年平均、連本帶利要還到四十幾元、如此三年工夫、方可以還得清、可憐沒有算計的窮儒、捨不得變賣祖產、借債還債、利上起利、不到五年、就欠下三百多元了、就中有一個債主、是地方上有名的光棍、他借給世英父親的五十元、是按月五分起息、限一年歸還、在契據上、將利作本、寫了個八十元、本來五十元按月五分計息、應該月息二元五角、十二個月就是三十元、三十加五十、不是八十麼、那曉得到還錢的時候、那光棍黑了心、反了臉、除了八十元而外、還問世英的父親要按月五分的利息、他說、當初借給你八十元、言明月息五分、五八得四十、每月四元息錢、一年四十八元、契據上只寫本不寫利、爲的是本鄉本土人、兩人面對面、不怕誰圖賴、我好意借錢給你、你怎麼樣還八十元本錢、就想賴那四十八元利息呢、限你三日還出、否則咱們當官理論去、說罷就拂然而出、可憐一個嘴拙舌短的讀書人、怎能敵得過一個橫蠻兇暴的光棍、一氣一急、氣急敗壞、就此病倒在牀、那時世英總八歲、他乖覺、一面伏侍父親的病、一面又去央求鄰人向光棍說情、等父親病好了再說、此時千萬莫來逼迫、做光棍的人、欺軟怕硬、雖然是他的慣技、可是於心有虧的事、有時一線良知未泯、加以八十元既已得手、小不得也順個人情、況且做光棍最忌的是犯衆怒、既然有人說情、也樂得把線放長一點、好在不怕那窮儒抵賠、當下就答應了

世英的父親、體力素弱、加以飽經憂患、幾年來、金錢的壓迫、雖說五十四歲的人、比人家六七十歲的老頭兒還不濟、經此一番意外的襲擊、念前想後、債台高築、又橫受誣賴、百感交集、病勢日加、更一轉念、苟一自已有個三長兩短、遺下孤兒無依無靠、幾畝薄田、一間舊屋、如狼似虎的債主、讓不爭灘派了去麼、想到這裏、一陣悲酸、早已老淚縱橫、哽咽了許久、看官須知、凡是一個人得了病、最好有相當喜悅的事情來安慰、這種內心的愉快、比喫藥的功效還大、反過來說、哀傷的摧陷的感情、眞能把人活活的鬱死、俗語說『外感好治、心病難醫』這句話、實在是不錯的、像世英的父親、處境如此、要想望病軀返健、恐怕是很難很難的事吧

王道家庭（三十）

美國弗蘭克愛地普 Frank Adepoy 原着　（呂鵬搏譯）

一　飲食

飲食爲人養生之源、然人偶不留心、逞一時之食慾、則養生者轉而害生、凡人無論何事、均須有一定節制、過與不及其害一也、飲食亦然、有節制則適如其量、自足有益、無節制則過與不及、均足有損、大抵人情多偏於貪、故過之弊常多、居家者不可不注意也、夏日飲水及菓露等、雖覺一時爽快、可以祛胸中之煩悶、然不可食多、食多則病生矣、當時或不自覺、不知病即伏其間矣、故夏日衛生尤宜注意、當褥暑之際、以瓶水置於冰箱中、經數小時之久、即成爲冰水、其冷異常、飲之自足以適意、尤宜有節制、適可而止、飲冰水之法、毋一口嚥下、將冰水置於口中、稍停片刻、緩々浸下、如斯爲最佳也、蓋如其法以試之、則自知其妙矣、天下有害而無利者莫如酒、各種酒內皆有酒精、考酒精之性熱而奮興、有害於健康、人之週身血脈宜於調和、而不宜乎不調和、此一定之理也、酒性能使人之血奮興、奮興則不調和矣、觀酒醉者失其常度、狀如發狂、其明徵也、酒能亂性、即此理也、又傷腸損胃、爲害甚多、世之因飲酒致病者、不知凡幾、甚至因酒而致命者、又不知凡幾、奈何社會上飲食宴會、以酒助興、或竟不知酒之爲害、或知之而不能戒、悲哉、習俗移人嗜好誤人、一至於此、是皆有毅力者、能操守於其間

四時天氣不同、飲食亦隨時更易、合乎時則合乎吾養生之道、譬如夏日天熱、肉食宜少、蔬食菜根清淡適口、合乎衛生、冬日天寒、肉食宜多、因天寒時、身體中需脂肪質較多也、各種食品質地不同、大抵不外乎蛋白質、膠質、脂肪、澱粉等質、食之者能時常更換、藉以補助吾身之所需、最爲有益、如專食一種、非其法也、有人每餐肉食、山珍海錯、久則生厭、偶食清淡之菜蔬、轉以爲美、何則物貴投吾身之所需也

（未完）

世界大戰與王道（一）

近來一般談時事的人、每々討論到第二次世界大戰上面、都以爲戰爭的恐怖、是不可避免的事、各有根據、各有理由、議論紛紛、莫衷一是、就是在政治舞台上、佔有相當位置的人、也都提心弔膽、深懼戰神的光臨、他們的工作和期待、只是想着和緩時日、牽制局勢、保住得一天是一天、絕然沒有遏止和根本解決的計劃、本來他們的思想和心胸、實在也不夠擔任那種大任、就拿第一次世界大戰的結果來說、大概凡是讀過法國大政治學者戴猛先生著作的、總都能記得他對於戰後的評論、那種々動魄驚心的語句吧？他說歐戰後產生的國際聯盟、會爲求世界和平訂立幾種條約、可惜那訂約的政治家、並沒有本着他在國際上應有的覺悟、使戰爭不再發生、他們也沒有想到、在這次大戰以後、他們所努力的工作、是一勞永逸的事業、應該使歷來政治力量所造的潛勢力、不致再破壞世界公安、假使當時、他們有這種觀念、就可以造成一種有基礎的和平、以垂久遠、一以制止一切的釁動、造成人類最光榮的歷史、那些政治家、不了解他們所處的時代、是可以替社會去掉各種危險的、他們應當作一種很好的建設、以消滅人類、不近情理的居殺、寫到這裏、我們也約畧補充一句、請各人都去回想一下、問問自已的良心、對於戰爭、該作何種感想

戰爭、不僅是寡人之妻、孤人之子的事情、他破壞了許多優美的建設、抹殺了法律和公理、無論信教不信教的人、沒有一個對於戰爭、不是這樣批評的、因爲人人對於戰爭、都目爲罪惡、人所以那暴行、是等於猛獸的舉動、在種々暴動之下、人們的習於暴動的、都只知道殺人、是他的本領、他們那種殘酷的殺理、和發狂的態度、除了殺人流血以外、還有什麼別的事情、可以使他痛快呢、因此種々犯罪作惡的行爲、於是乎學術上所有極好的工作、和最新發明的機械、都成了害人最酷烈的工具、可憐、人類最忠實博愛的天性、都從這罪惡的舉動裏反過來、養成了許多殺人破壞和仇恨的觀念、這種觀念、永久種下禍根、只要人類有一天、他就不斷的來侵害、互相報復、凡爲因果、說起來、眞是可慘也眞是可痛哩

人們既然洞明戰爭的可惡、就應該把他的罪狀宣佈出來、使大衆拿來作一種時刻不忘的痛切的警告、一方面再想法子、去謀根本的剷除、現在我們先舉他的罪狀罷、戰爭的破壞性、眞是最惡劣刻毒、在文明社會中、這是最可恥的事、所以我們應深切醒悟、本着各人的善性各人的良知良能、去引導那專謀戰爭的份子、向人類和平國際共存共榮的幸福之路上

（未完）

王道精神建國策言（二）

（克祥）

人又有言、孔子曰、素富貴行乎富貴、素貧賤、行乎貧賤、如子言、將使舉國寒作儉態、無貴賤貧富分矣、豈理也哉、予曰、勤非有作無息之謂、儉非衣必繿褸、食必粃糠之謂也、乘時有餘而治學、節一食之百金、一衣之千金、積一步以致千里、一人倡之、千萬人則之、計日不足、計月有餘、計寡雖微、不計衆則鉅矣、且吾果富貴之素者耶

君相官吏與國民同甘苦、先天下而勤、先天下而儉、王之道也、建國之始、如子初理家事、勤儉則繼志有餘、創業可望、含怠則守不足、敗且隨之矣、王基實負於此、願我官民毋忽斯言、余友某君言、滿洲地大物庶、擁有地產之家、因收入之豐裕、每懷安怠之念、父兄坐享恣爲好樂、子弟濡染嗜癖特多、中產之家、鴉片煙槍恒二三

勞作教育之要義及德國之勤勞學校

凡人皆應爲相當之筋肉勞作、即或本人未能親自爲之、要亦應對勞作之理解、有同情焉、苟人人均能如此、則社會之結合始能堅固、此爲現代普遍之思潮、亦即社會改造之一種、按教育之勞作主義、實亦緣此類之思潮中應運而生、蓋勞作教育之要義簡言之、其一、爲使人各能自依已力、做本身有關之事業、不論何事、均不假手與他人耳、其二、凡兒童之本性、最喜勞作、觀諸以竹片掘土、或用鐵器砍物等類之行爲、皆足以表現兒童喜愛勞作之天性、夫以學校之中、應即利用彼等之天性、使之學習勞作、免其長人墮落、絕非爲之備謀職業、藉享物質勞作、方能亨身體與精神之眞正愉快、乃可稱有人生之意義、倘僅知安居坐食、是必不適合於人類本質之生活、苟以三十年勞作、二十年休養之思想、亦可謂非所宜也、夫勞作教育者、實爲完成人類本質之一種使命、易言之、勞作教育係自社會之理想主義見地中而導進、同時欲實現社會之理想主義精神、故絕無使人類因勞作而存富達之意味、今德國之勞作教育即本此方針而行者之納特爾模對勞作教育之一解釋云『人類精神筋肉勞作之關係恰如夫婦、因夫婦爲靈肉一元之結合體、而勞作與精神亦爲靈肉一元之結合體』此種哲學之論調殊有趣焉

觀諸德國勞作教育之方針、其如何實行、殊足使人有一研究之價值、邇者已有若干區成設立一種『勤勞學校』、此種學校、係依據上述之勞作主義而施教者、曾參觀該校之成績、雖未能云完善、確極深有意味、如使初年級生徒製造雪人、從校外製成搬入校內、作爲根據教授作文與計算、或遇郊外遠行橋梁等類之工程時、則由教師率領生徒前往實地觀察、教導使用材料之設計、復由材料而推及植物之知識、或其他社會之生活、總言之、務使兒童得有親目之勞作、且與兒童以實地觀察他人之勞作、藉爲研究其本身、此乃『勤勞學校』之教育法也、此外別種學校、今後施教兒童亦漸實行勞作之教育、安施行勞作教育、不僅德意志一國、即如英美兩國、亦有若干類似之傾向、茲就英國而言之、距今三十二三年前、成立之一學校、雖然時代已舊、卻可云維新之學校、其校名爲『阿頗茲和姆學校』校址離倫敦約乘四五小時火車可到之鄉村、生徒自八九歲至十八九歲恰養小學至中學畢業之程度、創立者名李德意

王道國民教養法（四）

（彭壽撰）

中上者四五、產厚者八九十數不等、一榻橫陳、沉迷陷溺、體力既弱、思想益虧、家庭如此、其社會不問可知矣、青年男女大都趨向時髦、遊手好閑、無所事事、脂紛之氣、紈袴之習、觸目可憎、鄉黨自好之士、每懷消極之見、名達者流、又都忽不加意、此其病愈深、而社會愈慘暗也、余聞友言、爲之太息者累日、處茲天演淘汰最嚴之秋、人類競爭智恐存亡優勝劣敗、吾民若此、其將何以自存乎？欲救其弊、須人人惕勵奮起、智識份子如校長教師中等以上學生等（緊接地方父老兄弟者）須起爲倡導、第一勸人子弟讀書、第二、本身布衣蔬食以移風氣、第三、時時刻々以勤儉二字相勗勉、如此文化漸進、生產有餘、社會自然光明、國家自然强盛、國民亦應重視學者教育家誠意接收其忠告、一鄉好善、一鄉以安、一國好善、豈僅生存而已乎、勤儉者、衆善之所歸也、能化怠爲勤、變奢崇儉、華胥樂土可立而待矣

淋

●急性慢性淋病　●及年久白濁

山得爾精　神效無比　一盒斷根

山德爾精、乃德醫史萊爾氏所發明、在山德爾藥廠製造爲空前未有之發明乃淋濁滅菌去根之藥也、藥內含有Sancol Phonvinm : alicyficnmmethlyene Blus等高貴藥精故效力極大、萬試萬靈、認爲淋病新發明、絕妙之靈藥也、內中檀香油、非南洋熱帶產功効不著、本藥乃採取南洋出產最豐富之檀香油、取料質所製成故效力最大

山得爾精的治症

山德爾精、爲德國新藥、政府實驗、山德爾大藥房最新發明治淋斷根唯一之靈藥也、凡五淋白濁、及其他尿道諸病患、輕症一盒、重者二盒、日久者三盒、服完之後立奏奇功、百治百效、萬試萬靈、非普通市上所售、一般治淋藥、所可比擬也、歐美各國諸醫、無不頌其爲淋濁聖藥、茲將特效列下
急性慢性、赤白淋濁、尿道疼痛、風火砂石、睪丸腫大尿急頻數、尿中混血、利尿不通婦女白帶子宮炎腫

定價每盒　大洋二元、每打二十元、外埠函購貨欵先惠寄費在內

瀋陽鼓樓西西藥總批發處
金城大藥房

大贈送　龜齡機　五千盒

龜齡機裝在美麗金盒中
龜齡機具有極大滋補力，老年服，精弱爲強，生殖力遞少，復活，青年服，健腦強精，生元氣百倍，凡生殖病，腎虛早洩，性慾缺乏，貧血，作事厭倦，消化不良，視力減退等，及女子經脈不調，子宮寒冷，赤白帶下，半產，及卵巢發育不良，難以受孕等，尤爲特效。

龜齡機養身固精之奇效
『龜齡機』是專治男女性病的奇藥，是男女愛情中秘寶的仙丹，返老還童的寶筏，其一盒之效力，遠勝中國參茸一斤，故凡吸鴉片者，年老衰弱者，青年腎虧者，均宜速服，『龜齡機』又患早洩病，則男女間快味缺之，速服『龜齡機』，無不立愈。

大贈送辦法
本藥在平津初次發行，特提出五千盒，作爲贈送平津人士之用，以彰效力，而便推廣『龜齡機』定價每盒一元五角，每打拾五元，照以上定價，在代售處，凡購買『龜齡機』一盒者，即贈送一盒，凡購買『龜齡機』一打者，即送二打

總經理 奉天鼓樓南金城藥房
天津華南藥房　鉄嶺和發火　江省五洲藥房　長春中西藥房　哈爾濱環球藥房　公主嶺三合德　四平街天德堂　營口中西藥房　安東瑞興泰　遼陽義和堂　本溪湖德生醫院　吉林五洲藥房　開原保康藥房　洮南德慶仁　大連德記

買不着比最好的好
所以請買兜安氏的

謹告大衆

兜安氏領頭 別人家隨後

市之假冒兜安氏馳名藥膏者為數繁夥是誠奇絕事也凡企圖假冒兜安氏馳名藥膏者殆無不摹倣兜安氏馳名藥膏色裝之顏色及其圖樣就市之值得假冒者亦唯兜安氏馳名藥膏而已蓋在中國出售各種藥膏之中當推兜安氏馳名藥膏為獨一故假冒者竭力摹倣是則兜安氏馳名藥膏最值購買信有證焉兜安氏馳名藥膏悉用最上等之藥料製成本公司藥廠作經年科學上之研究費鉅數之金錢始得發明此方故假冒兜安氏馳名藥膏色裝之顏色及圖樣並非難事惟藥質及治療成分則非所能假冒改良者也試詢貴友必云兜安氏馳名藥膏為最佳欲購藥膏願購此最佳者幸勿為假冒貨欺也

兜安氏領頭 別人家隨後

各埠藥房均有出售
上海江西路四八九號兜安氏西藥公司

此膏分大盒小盒兩種聽惠顧者選擇

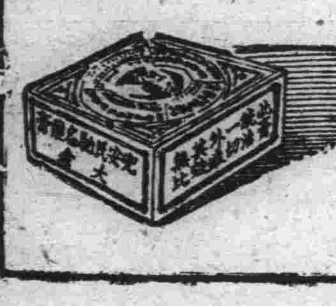

索書券
附奉郵票二分請給兜安氏繪圖健身叢書(內有中西八段錦者)一冊為荷
姓名
地址

調味精粉

味の素
(味之素)

凡于辦事行旅、出洋遊歷等時、多有快活、也有納悶、就是異鄉之吃食、殊爲不適合不如意、故此如帶調味精粉**味の素**、隨時菜中調和、隨吃可得好味也、**味の素**寔爲居家行旅吃食必要之至寶矣

(C-343)

請服山得爾彌地

淋濁之來也或因西子不潔或因忍精不洩或因尿道奢與過度如延不療治瀼至下體紅腫便溺刺梗體虛濕熱危險實甚山得爾彌地為世界聞名之法國彌地廠製造功効最著不論新老白濁服之立刻痛止腫退且可保證斷根務請認明每丸上之(MIDY)為記謹防偽品假冒

服法一 初服每小時一丸歷兩日後不惡以後五天每天服四丸
注意一 服藥期內宜節勞靜養忌進燥熱食物尤須戒絕房事
自下市上假冒日多魚目混珠誤人不淺敝行為杜絕預防計自即日起所售之丸紙包外均加貼紅色●標記以資鑑別務請顧者至請留意

華商新華行獨家經理 上海江西路三六七號
分經理 大藥房

全國各大藥房均有出售

絕無危險性·最可放心服用的

驅除蛔蟲靈藥

滅疳寧錠

己所疼愛的愛兒們
欲其保有潑溂
健壯的體格
千萬莫怠忽
害兒童所有健康的
蛔虫之驅除

面黃肌瘦。腸腹時痛
發熱瀉痢。頭痛暈眩
記憶日壞。學業退步
睡眠不安。羊瘋抽筋

大凡兒童無因無故突然發生原因不明之上記病狀者。其十分之九即斷定其多爲蛔虫作梗所致成。亦無不可者。又據關東廳及滿鐵各地衛生機關歷年調查之結果。謂我滿洲國人百人中有虫者竟達九十九名之多云。且其寄生人體中。傷害兒童之健康。侵犯智能之發育。以成種々疾病之原因。而從根本覆滅兒童之健康家庭之幸福者也。所以爲疼愛的兒女之健康家庭幸福計。蛔虫之驅除撲滅實爲刻不容緩之最大急務也。普通一般人多半使用『山道年』及疳積糖等。效雖不謂全無。毒害作用堪虞。以及種々副作用等。而『滅疳寧』則絕無是虞以及副作用等。故爲中外各地醫院各小學校各團體一致推獎賞用。莫不爭相購服。以成中外唯一無二世界獨一無雙的驅除蛔虫特效靈藥也。

另備「蛔虫殺滅法」等詳細說明書函索即奉寄

特長

一、驅蛔効力特大無比。驅蛔率在百分之九十五以上。
二、完全除去草藥腥臭。病者容易服用。
三、無服用過多或連續服用均無飲食不進惡心嘔吐或毒害身體之副作用等。
四、効力遠勝「山道年」。凡用「山道年」無効者。改用本品。莫不藥到病立去。
五、不必併用瀉藥亦能達除蛔之目的。

藥錠 一〇錠 三角、二七錠 七角五分、五〇錠 一元三角五分
吉利糖 一〇塊 二角、二七塊 五角、
糖衣錠 六錠 壹角、

總發行所 株式會社 藤澤友吉商店製藥廠
大連支店 大連市山縣通七番地
支店 東京·京城·上海
總經理 日本賣藥會社支店

(全國各地大藥房均代售)

博絕大信用

日本全國各學校採用
朝鮮總督府衛生課推獎
朝鮮內各學校採用
滿鐵衛生課推獎
沿線各學校採用
關東廳衛生課推獎
關東州內各學校採用
中西醫藥專門大家博士推獎
全球有名大醫院採用

政海津梁

滿洲國之產業統制（上）

實業部總務司長　高橋康順

我滿洲國因順從三千萬民衆之熱望、而確立帝政、同時爲實現此高遠理想起見、力謀整頓內政、振興產業、以期增進國民之福利、久處於軍閥鐵蹄下之滿蒙、從此而日一新、駸駸乎與近代文明國家齊驅而幷馳矣、玆將滿洲國主要產業之現狀、及其將來之推測、畧陳鄙見、以供參考之資焉

我滿洲國、自古以農爲立國之本、現在全國可耕地面積計有三千二百萬町步、今年之推實、耕作地面積、約達一千三百二十四萬町步、觀其面積之遼濶、則豐產物之豐富、自不難想見一般矣、我國農產物中之主要者、爲大豆、高粱、粟、玉蜀黍、小麥及米等等、一般農民、首先注重其自身之糧食、其次則銷售於市場、蓋彼等乃一向以自給自足主義爲目標者也、上述各種生產品中、除大豆以外、大都銷售於國內市場、且二十年來、世界各國、對於大豆之需要、月見增加、因之大豆逐占農產物中之首位、每年銷往國外市場者、爲數頗鉅、此外他種農產物、將來視國內外需要情形之爲何、亦隨時有伸張之可能、換言之、即滿洲國乃係農產物輸出國、在國際間、藉以獲得經濟上之地位、每年出口數額之鉅、殊屬可觀也

惟有一端、爲吾人此當注意者、即我國現在以國內銷路爲主體之農產物、應改換其目標於國外市場、務使種類增多、庶不致將來被擯於一旦、即以大豆而言、目下雖暢銷於國外市場、然此種銷路、何日停滯、殊難逆料、是以必須極力改良農產物之品質、並增加其產額、俾能應付內外之需要與推移、吾人於上述特產物之外、栽種棉花、小麥、煙草、麻類、甜菜及柞蠶等物、獎勵所謂多角的農業、以分散危險性而進出於國際之經濟舞台爲

我滿洲國每年進口之小麥粉、約達數千萬圓、如能設法增加小麥之產額、則前項輸入、可望阻止、同時可以供給友邦日本國之需要、又棉花爲日滿兩國國防上及產業上必要之物品、滿鐵暨關東廳方面、早經調查、并研究改良棉花品質之方法、我國不妨取法於彼、樹立增加棉花產額之計畫、二十年以後、僅南滿一部、種棉地域、可達三十萬町步、所產繰棉、當不下一億五千萬斤云

政府方面、爲指導并獎勵一般農業起見、擬從事農事試驗場及農事指導員之設備、此外並設立氣象觀測台、分布優良種子、以上各種施設現均在分別進行中

往古滿洲夙稱樹海、森林遍野、鬱乎蒼蒼、迨至今日、滿洲之木材、仍聞名於世界、惟從前對於林業行政、向不徹底、人民任意採伐、毫無限制、致天然美林、幾歸荒廢、吾人有鑑於此、特制定林場整理辦法、以經營[illegible]指導公私有林爲急務、同時擬用航空攝影、對於全滿之森林、分布狀態與立木蓄積量、從事精密之調查、上項計畫、現正在積極進行中云

植樹一事、對於國土之保安、水源與農地之保護、及砂塵之防止等、關係甚大、前次實施帝政之際、全國實施綠化運動、以紀念大典、官民一致實行共謀、將來養成必要之苗木

滿洲國之畜產業、以馬羊牛豚騾馬及驢馬等爲主要、皆用原始的形態、從事飼育、其性能甚爲卑劣、有改良之餘地者甚多、當局對此擬設立種羊場、配布優良家畜、設置家畜防疫官及獸醫養成所、此外并將實行牧野暨增加緬羊之產殖

其次請述關於漁業之情形、我國雖面黃海及渤海兩海洋、然其海岸線、不過七二〇粁、且水淺易受氣溫影響、不適於魚類之棲息、加以洄游魚族極爲稀少、是以水產資源殊欠豐富也、我國所用捕魚之方法、均爲舊式、亟待改良之點甚多、實業部前於本年五月、改變營口漁業總局之組織、新設水產局、從事水產之試驗、以期藉漁業方法之改良、而謀漁族生產之繁殖云

松花江、黑龍江及遼河等大小河川、有多種漁族棲息繁殖其間、是故我國淡水漁業之前途、頗屬有望、我國當局、從前對於此事、向無何等之調查、茲者政府特派調查員、前往上述各地、實地調查、對於漁業前途自必有所裨益也、關於製鹽事業、吾人利用天惠之豐富、力謀食鹽之統一與發達

滿洲國之鑛產、以金、鐵、煤、鉛、菱苦土鑛、耐火粘土、油母頁岩、滑石等爲大宗、上項鑛產、對於國防上幷國民經濟上、均極關重要、我國鑛業法、不久即將公布、屆時關於發鑛物資源之方針、大數可以決定、關於燃料方、即煤油與煤、已根基統制方針、分別設立特殊會社、着々進行、至於產金一節、亦設立同樣特殊會社、以保產金事業之發達

次言滿洲國工業界之現狀、我國除電氣事業以外、尙無其他大規模工業、此有者不過油坊製粉業、紡績製麻及毛織品等而已、惟我國目下尙未越出農業國之地域、工業未能十分發展、乃屬所當然、將來將隨農產物之勃興、逐漸增加、工業亦將隨之勃興、吾人對此、正在充分調查及努力研究、以期達到前項目的爲

諸工業中最近有勃興之希望者、爲柞蠶製絲業、製紙業、水門汀製造、煉瓦製造、釀造業、肥料製造、製材業、及煙草製造業等、吾人對於上述各種工業、極力設法獎勵、俾臻發達之地步

以上所述者、爲我國產業現狀之梗概、我滿洲國不但資源豐富、如能上受政府指導、下得人民努力、前途之浩遠、不難拭目而待、惟建國之日尙淺、吾等爲政者缺乏參攷資料、對於產業政策之實行上、殊感困難、近方着手調查我國產業經濟之實況、尤注意於農村方面之情形、一俟調查完竣、產業政策即可確立、屆時國民經濟前途、庶其有濟乎

（未完）

滿洲國郵務關係

（外交部宣化司譯自五月十八日上海時報）

國聯滿洲問題顧問委員會、業於星期三日議決各國郵件通過滿洲國之法該辦法實不啻爲因中國拒絶與新國發生郵便關係而生之種種滯礙及政治糾紛、開闢一新途徑、顧問委會之決議、以通郵爲主旨、以爲在原則上與不承認主義不相衝突、可由有關係之各國郵政機關相商解決之、惟須表明郵務關係之談判、不得視爲承認新國之步驟、國聯會員國之郵政管理處、對於本諸臨時法辦法通過滿洲之郵件、均須一律運輸之、惟此項辦法、純爲行政的與技術的、而非各國或各政府間所訂定者、本報前者鑑于華方商務、因郵件阻滯所受之損失過鉅、曾一再建議、在與不承認原則不相抵觸下、中國可與滿洲國成立相當郵政聯絡、以謀各方便利、而中國則辯稱有待於日內瓦之指導、方能決定態度、今日國聯之決議、中國可作爲法律根據、而滿洲國成立行政的技術的郵務關係、不致發生承認新國家之危險也、其與此議有關係之各方面、應早日進行協商、勿再延宕、而使經過大連哈爾濱橫穿西比利亞之郵線、從速復活、俾在華各大商埠之外商、不致再因郵務關係而受無謂之損失、是則吾人之所企盼者也

值此中外交人員在華頻行玄妙集會之秋、與盛傳中日直接交涉開始時、日內瓦驟然採決是項議案、而公布之、頗受世人之歡迎、中日軍政鐵路領袖人員、又屢在山海關進行秘密會議、雖其表面以討論非戰區域之治安問題爲名義、但吾人推測其着重之點、當以通車爲首、蓋其議事、程序固明載通車之技術問題也、現在雙方正在努力消滅山海關左右與長城以南地帶之衝突危機、而道路傳聞日軍之動作、言過其實、大有杯弓蛇影、草木皆兵之勢、誠可惜也、邇來中日外交人員談判、何事因双方嚴守秘密、外人無從探悉、然由各方觀察、雖彼此之宣傳日益緊張、可知中日已漸趨諒解之途、亦可慶之事也、今日華方領袖、于承認滿洲國問題、已不若昔日之談虎變色、雖目前尚未到成熟時期、然因對於事實、逐漸認識、將來於某種條件下、承認新國家、亦非難能之事也、僑華外人之素持不承認主義者、近來亦變更其主張、並云中國政府、宜使民衆認識時勢、預作準備、蓋正式承認之方式遲早終須實現也、無論時局之演進如何、吾以吾人本身之利害言之、吾則切望遠東之緊張空氣、能得緩和、中日兩大國之邦交、亦得以和好如初也、最得吾人同情、且與吾人利害關係較深之中國、因近年多事、瘡痍滿目、若其當道能率領民衆與其強鄰合作、先以地方協定解決地方問題、而後相繼進行程解決一切懸案、則吾人深信其將來之途程、當不至如今日之到處荊棘崎嶇難行也

日本見學日記（續）

（熱河省警備司令部上校參謀處長）富瑞善謹撰

工商

一、工業尤有長足之進步、景像、如三菱工廠在日本工業上佔重要地位、專製造飛行機自動車、唐克車之發動機及工業上所用之發動機、尤以該廠新發三之重油發動機、可不須仰外來之汽油燃料、誠爲工業上一大革新、按該廠現在出品專爲供給軍事上之需求而研究其適用的製造、故該廠對于國家可謂有極大之供獻也、又大阪住友伸銅、鋼管株式會社在日以四千工人、供給軍[illegible]、他若[illegible]全國鐵路車輛、帝國麥酒公司銷行滿洲中國南洋一帶之飲料、絹并之絲織品、及各地陶器竹器彫刻品、尤爲精美、玆日本現在之工業製造品、足可供本國軍事及各方之需求、可以絲毫不假外國之供給、足徵其工業猛進之情勢也

二、商業由國家獎勵出口、及與以便利、並由私方盡各種經營手段以行推銷、故其在東亞形勢、已有駸駸歐美以上之趨勢、此次我武官團行抵東京、及[illegible]與滿洲商人要較、則巧拙賢愚立見、我們又焉能不落伍

文化

一、學校教育、先前平民讀書者不過百分之八十、現在已達百分之九十九、可謂進於普及矣、最高學府而著有聲譽者、爲帝國大學、全校有生徒約八千名、所有教授悉選碩博之士、內如新發明MK鋼能具超抗磁性之三島博士、及利用光電通話之西松博士、航空研究所之研究能耐風力而形堅固之高速度飛機、皆於科學上有驚異發現、故該校在東洋文化上、誠有重大價值、其外尚有各種大學四十七處、及陸海軍大學兩處、其教育方針注重精神、教官[illegible]學生皆[illegible]國家觀念、並施以軍事教練[illegible]其忠君愛國[illegible]思想、所以日俄戰役日軍勝利、歸功於學校教育之進步、信不誣也

二、新聞事業、在日本極爲發達、日本最大之新聞社曰朝日、曰每日、在東京大阪皆有本社發行新聞、朝日新聞每日可銷二百萬份、每日新聞每日可銷百八十萬份、皆利用電機及新式製板法印刷、並設無線電送寫眞電光新聞、以外更發行定期刊物、畫報、書籍、及函授、及調查研究學術上有關事業、夫報紙爲補助教育之利器、若東洋之文化臻於現在之進步、該新聞社實有以啓之也

三、道德精神

友邦維新以後、對於歐西文化、雖竭力採用、但僅重於科學方面、至於道德上仍本大和魂固有之精神、用玆截長補短、絕非有[illegible]上之性[illegible]其人生之禮[illegible]遺其先古之禮制[illegible]儀

一、凡關于待人接物、崇尚禮儀、皆以謙虛誠懇態度以遇之、即如我們武官團東渡經過、皋由　天皇下及臣民、無不用懇摯感情以隆盛待遇、如在福井演習終了之觀兵式、我滿洲國從閱兵人員、竟得入十二人之多、賜餞盡我全般人皆蒙加入、又閑院宮秩父宮皆親行握手、或召宴皆是未有之殊恩、至若陸相參謀次長本庄大將拓務相、皆有豐厚之招待、並與各人有懇切之談話、以外到各處軍事機關學校工廠見學、各處皆以詳細說明及竭力招待、並特派員以照料途中車乘等事、極爲周到、尤以在途中所遇之學生、皆向我們致敬、並呼滿洲萬歲、溢出一種親善精神、最與我等以深刻印像、而永久不能消失的

二、在公共場所或車船、凡遇老幼婦孺、必起席以讓之、或遇人有災害、必竭力以拯救之、更以家庭中爲婦人者、必須絕對服從其丈夫之意志、而力行炊爨、及教育子女之婦道、故其國民素質之優良、絕非完全出學校所育成者、每半出於其家庭教育之根基

風俗

到日本各地遊覽、所見居住之屋舍、皆爲東洋原式、而縂以美術之結構、所服之服、皆爲博衣束帶之和服、關于一切婚喪祝神歌劇、皆遵先前舊禮制、而含有東洋固有之文明概觀、其此種精神、隱竭力保存其先賢所遺之文物、實寓有愛國之關念、嗚呼、養之有素、其大和魂之精神、所以歷世而不滅也

熱河省警備司令上校參謀處長富瑞善撰（完）

中國憲法草案初稿審查修正案全文（續）

增進其生產技能、及救濟勞工失業、應實施保護勞工失業、應實施保護勞工政策、婦女兒童從事勞動者、應按其年齡及身體狀態施以特別之保護、第一四九條、勞資雙方應本協調互助原則發展生產事業、第一五零條、國家爲謀農業之發展及農民之福利、應充裕農村經濟、改善農村生活、並以科學方法提高農民耕作效能、國家對於農產品之種類數量及分配得調節之、第一五一條、人民因服兵役、或公務而致殘廢或死亡者、國家應予以適當之救濟或撫郵、第一五二條、老弱殘廢無力生活者、國家應予以相當之救濟

第九章　教育

第五一三條、中華民國之教育宗旨、在發揚民族精神、培養國民道德、訓練自治能力、增進生活知能、以造成健全國民、第一五四條、中華民國人民受教育之機會、一律平等、第一五五條、全國公私立之教育機關、一律受國家之監督、並負推行國家所定教育政策之義務、第一五六條、六歲至十二歲之學齡兒童、免納學費、一律受基本教育、其詳以法律定之、第一五七條、已逾學齡未受基本教育之人民、免納學費、一律受補習教育、其詳以法律定之、第一五八條、國立大學、及國立專科學校之設立、應注重地區之需要、以維持各地區人民享受高等教育之機會均等、而促進全國文化之平衡發展、第一五九條、教育經費之最低限度、在中央爲其預算總額百分之十五、在省區及縣市爲其預算總額百分之三十、其以法律獨立之教育基金、並予以保障、貧瘠省區之教育經費、由國庫補助之、第一六零條、私立學校成績優良者、予以獎勵或補助、第一六一條、僑居國外國民之教育、予以獎勵或補助、第一六二條、全國公私立學校應設置免費及獎金學額、以獎進學行俱優無力升學之學生、第一六三條、學校教職員成績優良久於其職者、予以獎勵及保障、其年功加薪及養老金以法律定之、第一六四條、學術技術之研究發明、予以獎勵及保護、第一六五條、有關歷史文化藝術之古蹟古物、由國家保護並保存之

第十章　財政

第一六六條、各級政府及自治團體財政收支系統之分劃、及其財政之補助或協助、以法律定之、第一六七條、各級政府及自治團體之歲入歲出、均應每一會計年度編造總預算及總決算一次、其編造之範圍及程序、以法律定之、各級政府及自治團體公有營業預算及決算之編造、得以單行法規定之、但其淨盈虧、仍應依法律編入總預算及總決算、各級政府對於長期之建設計劃、得依法律設定繼續經費、但其預算仍應按年編入總預算、各級政府及自治團體之總預算、非經法定程序不得成立、第一六八條、預算規定之經費、爲支出最高額、行政機關在任何情形下、非依法律爲追加經費預算、不得變更或超過、各級政府因左列情形之一臨時發生大宗支出之必要時、得提出非常經費預算、一、國防或保衛之緊急設施、二、重大災變、三、急緊重大工程、第一六九條、左列各欵事項、在中央非法律或經立法院之議定不得爲之、其依法律得以省區或縣市單行規章爲之者、非經法定機關之議定不得爲之、一、稅賦捐費罰金罰鍰或其他有強制性收入之設定、及其徵收率之變更、二、募集公債、處分公有財產、或締結增加公庫負擔之契約、三、公營、專賣、獨占、或其他有營利性事業之設定或取銷、四、專賣、獨占、或其他特權之授予或取銷、省區及縣市政府、非經法律特許、不得募集外債或直接利用外資、第一七零條、中華民國領土以內、一切貨物應許自由流通、非依法律不得禁阻、關稅爲中央稅收、應於貨物出入國境時徵收之、以一次爲限、各級政府、不得以任何名義於國內徵收貨物通過稅、但因改良道路而對於通過舟車徵收之使用費、不在此限、對於貨物之一切稅捐、其徵收權屬於中央政府、非依法律不得爲之、第一七一條、凡政府機關之財務組織、其出納主計及審計、各部分、應各別維持其獨立、其詳以法律定之

第十一章　軍事

第一七二條、中華民國軍隊爲國防而設、屬於中央政府、以鞏護國權、保衛疆土、捍禦外侮、服從法令爲職責、第一七三條、軍隊以徵兵制爲原則、國民參加國防之義務、以法律定之、第一七四條、陸海空軍之編制、以法律定之、第一七五條、總統之統率陸海空軍、其命令權、平時由主管部行使之、對外防禦戰爭時、經國民大會或國民大會委員會之同意任命總司令行使之、但戰爭終了、總司令即行解職、第一七六條、遇外國先向本國宣戰、或不宣戰而以武力向本國攻時、總統得先發動員抵禦及戒嚴之命令、並依法請求追認、第一七七條、全國應按國防需要、劃定駐軍區域、其詳以法律定之、軍區長官不得以省會爲常駐地、第一七八條、軍隊應分駐國防地帶、除奉中央政府命令、或因緊急事變、經省區或縣市政府聲請協助外、不得調用、前項緊急處置、應由省區或縣市政府及軍區長官、立即呈報中央政府、第一七九條、軍費由國庫支出、其數額及官兵員額於預算中確定之、軍需獨立由國庫依法律經理之、第一八零條、省區及縣市政府、不得組織軍隊、設立軍官學校及軍械製造廠、省區及縣市警衛事項、以法律定之、第一八一條、現役軍人不得干預政治、並不得發表政治上之主張、第一八二條、現役軍人不得兼任行政官、第一八三條、軍事裁判權之行使、及軍事裁判機關之組織、以法律定之

第十二章　附則

第一八四條、憲法所稱之法律、謂經立法院通過總統公布之法律、第一八五條、一切法律及命令、與憲法牴觸者無效、依前面規定無效之法律、經最高法院擬具意見、提請國民大會或國民大會委員會決定後、由總統宣告其無效、第一八六條、憲法之解釋、由最高法院擬具意見、提請國民大會或國民大會委員會決定之、第一八七條、憲法非由國民大會全體代表三分之一以上之提議、並三分之二以上之出席、及出席代表三分之二以上之決議、不得修改之、修改憲法提議應由提議人於國民大會開會前一年公告之、第一八八條、本憲法自頒布之日施行（完）

時評　野犬之爲害（知非）

◇犬之爲畜、能爲人守夜、於今西洋又以之作偵探、往往人不能及、照這些事看來、犬是有益於人的一宗獸、可畜養不可殺害的、按禮記上所說的、士無故不殺犬、是犬亦在可殺之例、但必須有事、此事字大概不出乎冠婚喪祭、若是無故的時候就要殺害、如於今晚的打狗子相似、那可稱慘無人道

◇濟南市內、因爲野犬太多、官府裏也照着大連市內的規章、凡是畜犬之家、皆得向官府聲明、領取銅牌爲憑證、纔能夠飼養、取法於東鄰帝國、不說是不善、剩下那些靡主的野犬、自生自長、不想其日多一日、設法向外運送、無如彼係帶腿之畜、又能紀道、送犬的人尙未回來、犬已先人跑回原處、即有大水阻隔、而不知犬會泅水、水亦不能奈犬何、這不是地方上的一巨害嗎

◇不將其收集一處、設有瘋犬出現、人民不得相安、若將其收集一處、每日還須豢養、不忍看其餓死、官府出於無奈、擬於某日領往千佛山上、概行槍斃、以免爲害於將來、看着似乎殘忍、細加思索、也是一勞永遺的法術、殺此一回、向後也就好了

各省馳名斷癮聖藥
康機戒煙丸
安全斷癮　毫無痛苦　輕者兩瓶　重者半打
藥性和平保無流弊無論新舊煙癖男女強弱保險平安戒除飲食加增精神爽快作事如常無丸粒精小攜帶便利清血解毒上品凡經嘗試必知名實
價目　每瓶六十粒入　每打現洋貳十圓
特告　新製小粒乙種六十粒入每瓶現洋壹圓貳角　每打現洋拾貳圓
總發行　奉天小南門裏大街路東樓房　蔭華大藥房　電話二九一三
外埠代理▲安東藍華藥房▲東瑞祥泰▲千金堂▲信仁堂▲本溪祥豫昌協盛廣▲遼陽益增還復春堂兄弟藥房大生▲和新民大德藥房▲昌圖厚生醫院▲長春躍庭藥房▲吉林鐵嶺牛莊藥房▲大石橋衛生復▲大連德記全棧德記西棧華泰藥房▲奉天震泰報館

婦女靈藥
安嬰福
調經種子　白帶赤帶　胎前產後　子宮諸病　五癆七傷　飲食不進　婦科諸病　莫不神効　各大藥房皆出售　主治說明書函索即寄
大連德記全棧大藥房發行

戒煙
科學新法戒煙　癮輕者五六日　精神隨意作事　不受絲毫痛苦　癮病並同齊治　夏日天氣和暖　戒除後再吸煙　挽救黑暗同胞
斷癮迅速安全　癮重者七八天　百病泰然不犯　心中喜悅非凡　老幼入院方便　快忘嗎啡大煙　惡心嘔吐心煩　藥費優待從廉

施診
奉天省大西城門外　振華醫院　（函索簡章請附郵票）
午前施治。分文不取。午後營業。藥費從廉。診治科目。內科。外科。婦女科。小兒科。花柳科。耳鼻咽喉科。皮膚科。接骨科。產科。眼科。驗血。檢便。檢痰。
注意　產婆收生救護難產肺病吐血骨折均有特殊療法救急黑紅兩傷各種服毒危險各症不限鐘點前往診治

有食積乳積的小孩們（趕快購服）李氏小兒疳藥吧
主治效能　小兒稟賦不足氣血衰弱　脫髮潮熱發腹脹筋面色　青黃消瘦困危喜睡食泥不食嘔吐瀉痢　煩渴干燒消化不良排瀉不調口瘡唇腐　疳蝕鼻爛氣臭虫積水積一及諸疳等症　服本疳藥立即收效價目每袋四付大洋四角半打二元一打三元六角外埠函購郵費一角
奉天大西邊門外路北　鴻育堂蓡茸藥店啓　自動電話三三五一號

奇應痢疾丸
主治上吐下瀉冷熱不調紅白痢疾噤口痢疾腸痛心疼虛寒瀉痢大腸內皮潰爛腸風出血裏急後重或便時肛門痛如刀剖凡屬老幼各種痢疾服此奇應痢疾丸並能藥到病除立即經癒功効奇應稱之奇應痢疾丸乃名實相符也促購買可即寄款向奉天小南門裏大街路東本藥房訂購當用快捷之手續將藥奉上郵費不取每包六角半打三元
奉天小南門裏大街路東保濟堂藥房發行

心腹舒快丸
心痛·肚痛·膨悶·脹飽·絕對神効
心痛肚痛　膨悶脹飽　脾胃不滿　消化不良　飽膓上酸　膓周諸病　嘔吐惡心　五積六聚　飲食不進　周膓不病　百發百中　藥房皆售　每包三圓　大洋參角
大連德記全棧大藥房發行

裕泰公司招募賣貨員
敝公司爲擴充銷路起見擬招募賣貨員若干名代理店若干處讓利優厚願就者請至左列地點面洽函商皆可另備簡章函索即寄
出品列左　醬油、アミノ酸、調味精粉富味、浮粉、澱粉、粉筆、墨汁
本店　大連市同仁街三六番地　電話長四三八四、三六三六番
支店　奉天鼓樓南德和興內　寓電話二三八〇番
新京頭道溝晉豐達內　寓電話二三三二番
營口新記棧內　寓電話三〇九番
安東茂泰內　寓電話三九二番

本社電話　經理部四〇三四番　編輯部七五一三番

老福春堂
大連德記源棧　同德記全棧　同華西藥房　同華泰藥房　同大成藥房　同中西藥房　營口豐利藥房　同義和堂　遼陽德記　普蘭店大康生藥房　安東大生藥房　奉天五洲藥房　歐美大吉祥　哈爾濱道外十四道街總發行所
鐵嶺和發久　同世合堂　開原義和堂　同廣盛源　四平街德泰興　同廣發瑞　同天德堂　公主嶺德慶亭　同三合德　同泰和春　范家屯天德隆　新京義和堂　新京延德堂　吉林永春藥房　延吉五洲藥房
長春義和藥房　同中西藥房　同中央藥房　同五洲藥房　同興益堂　同中西藥房　洮南中西藥房　吉林五洲藥房　敦化世界藥房　江省久遠堂　海倫久長

補氣養血健腦聖藥
補腎壯陽添精種子
金剛藥片
大贈品
主治先天不足腎經虧損房勞過度手淫遺精滑精[illegible]
定價小瓶國幣一元二角　半打小瓶六元　大瓶國幣二元四角　半打大瓶十二元

東海散士傑作 劉孔璋譯 香月倘繪

小說 佳人之奇遇

(洋裝美本布面金字一冊二百七十餘頁挿圖七十四)

本書出現！

請快看！

是書爲東海散士之傑作、文字婉麗跌宕、議論正大莊嚴、托言外事、扶摘時病、紀言情之韻事、述世界之興衰、美人名士、賢相良將、搜羅畢集、以言情小說讀之可、以英雄傳記讀之可、以世界政治史讀之亦可、誠爲文苑中不可多得之佳構、凡嗜好讀書之人士、案頭不可不備之一卷也

驚奇駭異之描寫 必使君拍案叫絕

定價 滿洲國幣壹圓 代價先惠 郵費不要 倘若掛號 外加壹角

發售處

大連沙河口大正通 啓明書社(電話九四二七番)
同 西崗子大龍街 啓化書社(電話五〇三一番)
同 西崗子大龍街 聚勝堂書局(長電二九三〇三)
同 西崗子平和街 新昌號(電話三八四七番)
同 西崗街 協源茂(電話五七五九番)
同 得勝街 廣合成
同 浪速町 協茂盛(電話四六三二番)
同 浪速町 中央文具店(電話六五五五)
同 東鄉町 聚勝堂書局
同 連鎖商店街 右文閣(電話三三一五番)
瓦房店 長發祥書局
同 日新書局(電話五五六號)

復縣河南 天德福書舖
公主嶺 春瑞祥書局
奉天市鼓樓北 福陞北號(電話三六四〇號)
同 同 同大印書館(電話二七二七號)
同 同 章福記書局
同 鼓樓南 關東印書館(電話二九四三號)
同 軍署大街 襄泰報館(電話四二一七號)
同 商埠地南市場 文化廣播社(電話四三五四號)
安東 財神廟街 宏文書局
吉林 河南街 裕興書莊(電話七五八號)
同 同 萬順德書莊(電話六六七號)
同 河南街西頭 成文厚書局
新京 大馬路 德和義書局
同 老德和昶(電話三三五二)

同 北門外 同文書局
哈爾濱 道外 極東派報社
同 道外 震東報社
江省泰安鎭南大街 德盛利
延吉東大街 新文書社(電話十八號)
鐵嶺西門裏 新華書局
遼陽城內東大街 源興仁(電話二六七號)
同 二道街 襄平書局
營口 永世街 亞洲派報社(電話一三七三號)
貔子窩 西街 仁術堂
城子疃 新市街 永源書局
莊河縣 下街 永源書局(電話九十二號)
(其他各地有名書局及各地滿洲報分社)

總發行所 大連市常盤町二十九番地 **滿洲報社出版部**

勿使孩子因出牙而受苦

孩子開始出牙苟有痛苦應速設法治療免發生嚴重病症多所縈綿良以出牙痛苦既令父母憂惶不寐復大傷孩子健康近代美味良藥由特富兒科經驗之高等醫師開方配製善治出牙病症者嬰孩自已藥片是也無數父母試用此嬰孩自已藥片而嘆其奏效之奇尤妙者尋常止痛藥每含麻醉品而嬰孩自已藥片絕對純潔無絲毫有損之成分所以奏效神速有服後數分鐘即瘥者祇不過去其致痛之原因即調和其腸胃而安撫其神經是耳 廣東台山新寧鐵路公司潘君廷梓來書云『小兒年纔週歲平日偶有不適投以嬰孩自已藥片輒愈而尤以出牙時期發熱腹瀉特見奇效是眞兒科良藥也曷勝欽佩』嬰孩自已藥片各藥房均有出售或函購每瓶七角六瓶三元五角郵費不取

王君現任平漢鐵路保定車站電報員其來書云『家母因早年操勞過度身體虛弱頭暈目眩肢痠減每至鷄鳴輒出冷汗腹內病塊咳嗽脹滿週身發疼十有餘年屢治無效深爲憂慮年前承友介紹試服韋廉士醫生紅色補丸隨兒慾增進精神轉佳繼續服用諸症悉退邇來家母體壯力強非常康健其能得享此安樂之暮年者實韋廉士醫生紅色補丸之賜也曷勝感佩之至』一切信件可由奉天和記洋行轉上海韋廉士醫生藥局

晚景歡愉應爲母氏劬勞之酬報

爲人子女苟有孝心則視此欄左角下方之挿圖當不能無動於中而感母恩之厚也如此厚恩斷非僅僅豐其衣食所能酬報必也使其晚景歡愉而後可然欲致此身體康強自爲首要此所以到處子女欲盡其事親之職者每以韋廉士醫生紅色補丸奉其病母良此丸乃天下馳名補血健腦聖藥爲恢復健康增進幸福之無上上品此種子女爲數甚多此次所舉爲王君書章一例而已

韋廉士醫生紅色補丸生血補血強健神經其能治愈王君之母如許神效者正以此也其能歷五十年遍環球治愈許多男女患血虧腦弱食滯早老痛瘋瘧疾以及婦科各症者亦以此也如君自身或眷屬不幸喪失健康幸福但此丸便知分曉矣各藥房皆有出售或直向上海江西路四五一號韋廉士醫生藥局購備每瓶一元五角六瓶八元郵費不取

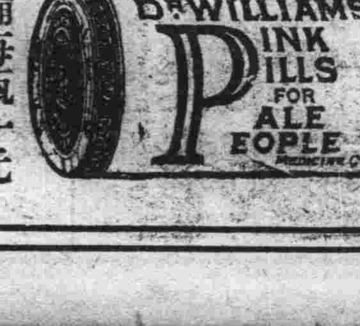

奉天

成立貧民貸欵處 無息貸與小販
欲謀經營缺乏資本者 可覓保證至市署去借

奉天市政公署鑑於市內貧民之多不外由於失業所致雖有一技之長欲謀小販生計者而缺乏資本徒喚奈何而已在事變之前尚有放印子錢者之存在各小販多賴以生活近因放印子錢者亦被經濟恐慌之所迫逐漸斂跡即有支持於一時者其利率之高非小販之輩終日辛勞之所得所能足償結局各小販求生乏路流於乞丐此所以市內逐漸增多也市署爲救濟此等失業者計已請准省公署設立貧民貸款處凡市內貧民小販營業小本工商等均可依照市署貧民貸款處之章程申請貸款以資謀生市署爲此昨已佈告週知茲錄佈告及貸款章程如左以供一般之參閱爲佈告事照得市內貧民小販生計甚爲艱窘本有一技之長而所資本缺乏難免失業之苦從前付有高利貸款者俗稱放印子錢貧民小販賴以周轉但利息甚重往往辛勤終日之所得尚不足償付貸款之利息言之痛心本署有鑒於此業經呈奉奉天省公署令准設立貧民貸款處無息貸款以資救濟凡市內貧民小販經營小本工商業缺乏資本者應即按照後開貸款章程之規定來署申請貸款以資謀生而免久困合亟開列貸款章程佈告市內貧民小販一體知照此佈

奉天市政公署附設貧民貸款處貸款章程

第一條 凡在本市內經營小本工商業爲生之小販因缺少資本得向本署貸款處請求貸款

第二條 請求貸款者須親來本署附設貸款處領取申請書及保證書各一份填就後送交本署申請貸款處

第三條 申請保證各書應填事項不得虛僞

第四條 請求借款者須將申請保證各書送交本署貸款處經派員調查確實後方得付款並發給還本摺據俾便按期還本

第五條 保證書應具妥實商保一家或二家有信用之戶保亦可

第六條 本處貸款分左列三等 甲、二十元乙、十元丙、五元

第七條 請求借款者所借之款無分多少概分十期攤還每十天爲一期每期還本十分之一共一百天還清能縮短期限還清聽但不取利息及一切手續費

第八條 凡借款人連續至三期以上(即一個月)不還本者須由保人將所借之總數如數墊還

第九條 凡無正當保證或有嗜好以及行踪無定者一概不借

第十條 本章程如有未盡事宜得隨時修正之

第十一條 本章程自呈准公佈日施行

伊斯蘭協會 舉行成立典禮

奉天伊斯蘭協會自籌備以來已就端緒擬定於本月三十日午前十時假座於奉天清真學校院內舉行成立典禮昨已向各方面分送邀柬懇請關係要人屆時參加以示隆重云

監獄人犯食費 將增爲九分 由八月一日起

奉天高等法院長近因從來監獄囚人之食費每日一人只均七分確不足用已向中央司法部申請增加中待許可之後即由八月一日起增爲九分此外對於包飯者之不當取利亦必嚴加取締使囚人得蒙恩惠改從來之黑暗獄制打破積年之陋習云

從量課稅太高 舉開委員會 向當局運動

滿洲國之關稅制度向分從量稅及從價稅之二種最近從量稅之課稅額頗有過高之嫌且滿商人間漸次掀起非難之聲如某種商品所課之從量稅較普通關稅三倍乃至四倍日滿實業協會對此不應有之課稅爲制除商人損害擁護商人權利起見近得舉開委員會請求對策以期向當局運動不當高率稅之低減云

商埠地朱宅 黃昏遭匪搶 損失七百餘元

奉天商埠地南三經路福寧里門牌二百四十六號滿洲國協和會奉天事務局幹事朱松生家突如日昨廿六日晚七時許闖入匪人兩名一持八音手槍一持麻繩進門後先入廚房將廚役綁縛後轉身再入朱家住宅是時朱松生外出未歸其妻于氏一人在屋匪人向于氏威逼之結果于氏出金戒子一只匪人不允親自動手搜索結果共搜去一百元一張之國幣二張十元一張國幣十張外有白金手表一只赤金表鏈一付銀質手表一只珠耳鉗子一付共計不下七百餘元匪人搶畢臨逃時正爲七時十五分當時報告瀋陽警察廳警察署據報之下以重大案情張警網以期匪人之難逃脫云

又訊近日市內強搶之事經警廳方面努力防止頓見消減然生者僅些小之竊案而已不意日昨(廿六)午後六時三十分警察八署商埠南三經路分所界內福寧里住戶朱松生家中又發生匪事誌於左該住戶朱松生家門戶本極嚴緊該日正在飯後閒談之際突聞叩門聲家人當即開門看視一見有二人年紀均在三十餘歲一大格長臉身穿藍色大衫一小格身穿白小褂子洋服褲子人正欲問找誰該二人已擁入大格匪人即掏出自來得手槍向家人威嚇言不准聲動言畢小格匪人即掏出繩子一條將家人等集於一間由持槍者監視持繩者即着手搜翻結果搶去國幣百元者兩張十元者十張共計三百元並鑽石手鐲一個珍珠耳鉗子一付綠懷表兩個鑽絲翠坤表一個銀鐲兩付搶畢出門而逃該朱家見匪已去遂命人赴該管分所報告該所據報一面報告八署一面派警前往堵截及至各處官警趕到搜查時已無匪人之蹤跡矣日下該管警署仍在偵查之中未悉能否捉獲云

八月一日實行 檢妓女病菌 警察廳諭知 窰娼營業者

瀋陽警察廳衛生科爲注重一般公共衛生徹底防止花柳病之傳染起見對於妓女檢菌早有詳細之計劃不過別種關係以致迄未實行而已近來一切準備皆已完善廿七日特行召集各營業關係者到廳諭知一切時決定於本年八月一日起決定實行云

紅萬字會召集 各縣鎭分會 舉開夏季例會

世界紅萬字會瀋陽分會預定於本年八月四日前召集各縣鎭分會舉開夏季例會屆時應協議之事項關係從來決算之報告及今後發展方法之請求以及各縣水害之救濟等日內已向各分會發去通知屆時務祈全體出席云

大都市計劃 二次委員會 八月中旬舉行

奉天大都市計劃委員會自第一次委員會議舉開即着手於一切計劃之實行爾來各項工作俱見端倪茲又規定八月中旬舉開第二次委員會議日下市政公署忙於具體的準備中云

瑣事拾零

●不良少年被罵　時屆暑期天熱異常一般人於暇時均欲附近樹陰深處乘涼尤以萬泉園及公園苗圃各花園者居多其中紅男綠女往來如穿梭兼之作買作賣喧聲鼎沸誠無夏避暑之佳境也惟有一般無知之青年以納涼爲由遇有婦女姿色較好者伊即隨之於後或故作眉飛色舞以討婦女之歡或顧盼或覓目穢語調笑者此種青年誠屬遊人中之敗類並可稱之爲公園中之障礙物也日昨午后六時許小西邊門外公園中有二女郎年約不滿二十身穿淺藍色時髦之長衫在草地散步適由亭中走去一男子身穿白色綢衫年約二十餘歲直赴二女面前復又故意遲延隨之於後約半時許或前或後終未離開二女之左右旁觀者均以爲與二女同來遊玩者最後聞二女大罵該男子始向西出門而逃至其因何被罵彼時距離甚遠無從猜測然總不外調笑二字該二女見該野男子已走仍怒氣不息出東門登車而去負有公園管理之責者對於此種敗類之男子宜乎考查究辦爲是不然青年婦女幾無敢往一遊也

黃汽車撞傷店員

日昨廿六日夜九時五十分日站興隆街原田點心舖店員姜學柏因事冒雨在該附屬地中央大廣場通行中不期公共汽車由後駛來雨大不得眼姜學恒覺被轢倒身負重傷約需兩星期間之治療云

爲保護家犬 採用犬牌制度 實行撲殺野犬

瀋陽警察廳爲防止狂犬病發生起見日與市政公署聯合之下曾實施狂犬病預防注射結果所得成績頗爲佳良然一度注射之後如不加以限制仍然漫無統制而且野犬家犬毫無分別於野犬撲殺上實行妨得以故該警察廳爲保護家犬徹底撲殺野犬起見近將發佈畜犬取締規則採用犬牌制度一旦實施之後養犬而不領牌者即認爲野犬實行撲殺云

舉行終了式 統計講習會

瀋陽警察廳遵奉省署命令爲謀統計智能之向上起見於日前廿三日實行所屬全體職係人員統計講習會昨廿八日一星期之講習期間滿了特於上午十時在廳內舉行講習終了式齊廳長以下各科長各署長各主任等全體出席儀式極其隆重云

海城

小黑龍竄擾八區 搶掠復綁人票 高隊長據報督隊追緝

本縣警察大隊部報告當局云據騎兵中隊長高興亭報稱八區管界邑家窩棚於本月廿五日晚十時餘有匪首小黑龍率黨羽二十餘名各持槍械將該村住戶呂勝九之家族綁去五名並將同村韓全喜綁去匪等拉至霍家窩棚將民戶朱萬才綁走復轉到老牆頭將村民田守公田惠林亦由該村綁出綁完之後即帶票向七區夾信子一帶竄匿刻高隊長正在率隊追緝之中云

警局規定清匪大檢查

本縣警務局長趙振宇以向以來各區槍綁事件幾至無日無之爲徹底澄清盜源計於日前地方行政會議席上曾提出檢查匪案業經大會議決由縣長令全縣保甲於八月一號起下令全縣保甲施行一檢查俾匪眾無所藏身則盜源不清而自清當檢查之時若有來歷不明或行蹤詭密者一經察出輕則投入獄重則處以匪刑聞此後每半月施行一次云

被綁人票 逃回一名

城廂警察署長殷華甫於廿七日報告當局云在二十六日被匪綁去之周同金被匪拉去之後即帶至九區耿庄子家北高粱地中用繩綁上如牽羊一般來往於高粱地中至夜分時周金乘匪人不備私自逃出及至匪發覺周某逃出匪巢約有半里地遠匪等將槍射擊幸未命中遂於廿七日早逃回大屯云

吉林

高檢高法 會計歸併

吉林高等檢察廳茲奉司法部令飭將會計科人員事務一併移歸高等法院會計科同屬日系支出官管束以資統一辦法刻下遵令歸併云

划船又想洗澡 竟遭滅頂之災

吉林本城河南街省立醫院胡同電報電話局西住有林某其子年已十八歲肄業於一中時值假期與學友四人於日昨二十五日下午一時在江邊划船爲戲清風徐來水波不興覺相約解衣就浴隨船而泳興致勃然不意該林子由船中一躍入水撲咚一聲水波四濺移時不見泳出於是學友大驚通知家人及臨時僱人撈屍結果杳如黃鶴覓與波臣爲伍遂東流揚波而去亦可哀也其母聞訊後曾決數次精神錯亂異常刻已出價二百元託人撈屍云

岩崎指導官調永

吉林寧安縣警務局岩崎指導官奉令調任永吉縣警務局指導官聞岩崎氏已於日前來吉隨時到局視事云

商會解送 忠靈捐欵

吉林商會前奉省署命令募集忠靈四塔捐款該會奉令後派員前赴市內各商號募得捐款大洋一百九十餘元昨已呈解省署核收云

乾安縣農會 會長已改選

吉林省公署據乾安縣長呈報縣農會前任會長業經任滿茲經該會依法改選楊魁源劉文彬爲正副會長懇請備案等情聞省署已予照准

新京

追悼武藤元帥 舉行一週年祭式典禮

友邦故武藤元帥爲我滿洲國功勳者月之廿八日乃元帥逝世第一週忌辰由關東軍司令部主催在新京神社舉行祭禮茲將舉行祭禮次序列左(一)時日七月廿八日午前八點卅分(二)場所新京神社(三)祭順序(一)一同出席(二)齋主祭儀(三)修祓(四)獻饌(五)齋主祝詞並一同敬禮(六)軍司令官大使及關東長官讀祭文(七)齋主拜禮(八)祭主軍司令官拜禮(九)各代表拜禮有陸軍代表大使館代行關東廳代海軍代表滿鐵代表滿洲國代表官民代表在鄉軍人代表祭典委員長(十)撤饌(十一)齋主祭儀畢

馬政局討論 障碍競走法 秋季實行練習

新京馬政局自實行賽馬以來已經一年之久成績日見起色而向上之發展致於賽馬之根基亦振業固茲擬康德元年秋季實行障碍競走現已於七月廿四日開始協議出席者奉天賽馬場上原場長以下五名哈爾濱賽馬場毛場長以下五名開會討論一切障碍種類及競走距離等並擬於今年秋季據實際練習因馴練之結果不能不緊有修正之必要然此種競走實爲有趣但實行時各界人士蒞場參觀者必呈盛況

日滿當局對於 百斯篤豫防 將先着手捕鼠

現值炎夏傳染病流行的期在京關係各機關徹底防範故于月之廿六日午後一點時在新京署新廳舍會議室協議豫防辦法當時列席有新京民政部衛生司黑井技正總務官市公署油井衛生主任首都警察總監部衛生課長島松衛生主任日技手軍醫部島津軍醫正兵分隊栗原軍曹滿鐵本部院長鮮沼地方係長多田衛生部長牛山細菌檢查所長佐竹驛助役高橋旅客主任大使館金井事務官下村鐵路局係長及其他關係員將協議豫防議案列左

(一)關於通遼農安發生百斯篤的情形

(二)關於現在百斯篤豫防的對策(附議案)(甲)關鼠族驅除事件(乙)檢病調查實施(丙)如農安之事件各機關務必連絡努力防之(丁)關於業牛獸及牛皮者調查其運出輸入

高粱繁盛時期 須充實警備 愛護村庄擴大

新京訊據日側消息云時值青紗障起匪賊思逞爲民村保護起見充實沿鐵路之警備而期萬安故于月之廿五日午後一點在四平街會議室提議愛護民村範圍擴大有關東軍警察滿鐵及其他愛護村關係者出席約五十餘名至四時半始行散會云

金融合作社 理事養成所 講習已滿期

新京財政部設立金融合作社理事養成所授課講習業將滿期已訂於本月三十一日午前九時在財政部會議室舉行終了式更於昨(二十六)日由財政部財理特第一一二號公函通知各方面關係者及新聞界屆時派員出參列以襄典併將式場秩序列下(一)日時康德元年七月卅一日午前九時(二)場所財政部會議室(甲)開會辭(乙)講習經過報告(丙)頒給證書(丁)大臣訓辭(戊)總務司長告辭(己)來賓祝辭(庚)講習生答辭

舊縣名既改稱 再不宜沿用 大衆須注意之

新京國務院消息云查奉天省之新賓縣會於事變後(即大同元年)由政府命令改爲興京縣但近查地圖印刷仍有沿用舊名不但地圖印刷用之而且郵件之上亦多有仍書舊縣名者此等情形殊屬不合俟后希大衆稍加注意爲要云

延吉

縣公署啓用新印

延吉縣縣長李樹梅氏日前奉令由省領到新印二顆一爲縣署之印文曰「延吉縣公署印」一爲縣長小官印文曰「延吉縣長之印」現已啓用除呈報外並通知關屬知照矣至舊印聞已截角註消呈繳省署矣云

緝私局購地 要求免稅訊

本埠緝私局近購買設計建築貯鹽倉庫地基六八九畝該局局長伊村日昨呈請主管機關要求免納地稅其理由以官家購地官家出錢而地稅仍入官家勿寧免稅而省却冗繁手續云云至是否能邀主管者之允准容後續誌

錦縣

暑期衛生會成立

錦縣日滿官紳現以時值溽暑正百疫蠢生之時期爲根本之防範計遂發起組織日滿聯合衛生大會經議妥協於月之二十二日下午一時假城內某集關係方面開成立大會同時選舉會長及委員當選者伊田司令官爲會長滿縣長後藤領事官爲委員長茲將會序採錄於左一、開會、二、官長致開會詞三、選舉會長及委員長四、委員長致詞五、請顧問講演六、討論事項七、開會於選舉會長委員長後併公推在場之日滿人員五十名爲委員

太陽村遭匪包襲

縣屬依蘭溝太陽村集團部落於廿三日晚九時突遭大部武裝共匪之包襲當即闖進開始猛擊該部落遂陷入混亂狀態中嗣經駐在依蘭溝之滿日軍警偵悉急遽聯絡出動該地現正在嚴厲徹底痛剿中云

改修校舍中輟 軍部令改軍用

錦縣縣公署擬將東關双鑫子售營房加一改修充作校舍預算需款一萬餘元竭力籌款按各村攤洋八十元演明義務戲三天新劇三天適將此一萬元建築費規劃成數尚未動工詎料經軍政部之規定將此項舊營房改築軍用室現在着手動工拆毀之際惟縣署規劃作爲校舍之萬元現欵另覓地基另行建築究竟如何進行容訪再誌

鹽商組同業公會

錦縣鹽商向來失卸團結之力最近由三順祥等聯名發起組織同業公會便場合選事推諉不前近由三順於整頓鹽規及其他事件現已呈報錦縣鹽務緝私局請求許可備案以便遵飭成立而整除同業之諉惰惟能否邀准俟訪再誌

鐵嶺

雜貨商營業發展

驛南馬路雜貨商慶源祥洪泰昌二家營業日見起色該號以發行之貨物可謂物眞價實毫無欺每逢顧客入室招待殷勤該商號可爲顧用得人經商有法云

拉哈站

徵收局檢查 商家之賬簿

拉哈站徵收局張局長近來爲整頓稅務起見現亦派員於本月七日晚八時零分即有巡查等四名突入興記號清查賬簿結果僞查得該商有賬七本印花亦無該徵收局監即是僞漏國稅聞已被該巡查將賬如數帶局詢審至於如何現下尚未解決容訪再誌

依蘭

依蘭協和會 籌設語學校

協和會自夏初在本埠設立地方事務局以來入會會員非常踴躍已達數百人之鉅茲該事務局鑒於社會上日語之需要及本地日語缺乏正當之訓練爰於月初籌設日語學校假縣女校爲校址按學生程度分甲乙二級俾便教學連日報名者甚衆俟書籍購到後即行開學授課云

商租事務停止 發還原地照

此次友邦在東北商租大宗農作地本縣二三四區原在計畫之內以是各該區地照前經完全收繳靜待發價嗣以商租不敷及其他原因本縣商租事務完全停止而前繳之各區地照亦應發還前日縣公署佈告停辦及發還地照原因並於本月十四日關縣長參事官及孫內務局長趙財務局長率同署員等先赴三區辦理發照事務而協和會亦派事務員等三人隨同前往考察地方情形云

新民

討論振興粮業 西崎參事官召集紳商會議

新民縣公署西崎參事官守備隊長峰岸二公爲提倡出售特產物糧子等類而便振興商業地面起見王運乾農務會長栗延芳及各商號執事人等於本月十七日假商會院內召開會議當日由西崎參事官講演食刻間新邑商業不振百業凋零市面蕭條頗堪憂慮若不設法整頓愈行困窘前途何堪設想故有鑒及此宜得積極維持地面繁榮振興商業發運糧麻子及各種新粮登市期届已迫現擬致與日本各大實業家採辦各種粮者均各齊集新邑購備屆期顧客落新由商會派專員兩名前往不時招待並令各粮棧店購辦劇票供與顧客賞閱之歡以資招待復傳佈於鄰縣彰武法庫康平遼中等縣之粮棧各家俱來集新市實使各粮棧店商等務以相當價格收買優厚待遇而便繁榮地面表日滿商農感情之融洽若該參事官等如斯倡導誠屬關心民瘼可謂我邑農商之福音也云

伊斯蘭分會成立

新民本邑伊斯蘭協會總裁川村先生本和平教義之精神努力團結增進回民知識起見特於本月二十二日舉行成立伊斯蘭分會於新邑小學校長張育芝爲臨時主席日參事官西崎氏李總務科長劉內務局長商會王主席及日滿各界來賓方土屋領事入席一齊集禮堂一、振鈴開會二、會員入席三、學生入席四、來賓入席五、鼓掌歡迎六、地方長官川村總裁入席七、全體肅立唱國歌八、奏樂九、長誦可蘭經首段十、讀宣言十一、主席報告十二、教長講演教義十三、川村總裁訓詞十四、參事官訓詞十五、土屋領事演說十六、李總務科長劉內務局長王主席均有講演十七、答詞十八、高呼滿洲國萬歲伊斯蘭協會萬歲萬萬歲十九、唱教歌二十、奏樂廿一、撮影廿二、宴會盃交觥錯頗極之盛云

官紳各界舉行 追悼王縣長

新民縣長王愼氏因病逝世業誌本報是以官紳學商農各界以王公治新二載愛民如子夙興夜寐積勞成疾所有全縣農商等莫不感王縣長之德者特於本月十二日上午十時在第三校院內舉行追悼大會以伸哀意一大會內容在三校操場高搭蓆棚而向正南中間設王縣長靈位棹案擺列菓品祭禮花圈香煙燎繞兩旁佾道誦經二主催者西崎參事官李總務科長三參加致祭者滿側各科局長職員等農商學警紳新聞各界首領日方峰岸隊長領事代表林書記官蠅井電話局長岩根隊長內藤居留民會長等情形極爲哀惋云

圖們

傳署長接任視事

於七月二十五日署長傳銘經滋任接鉛正式視事聞傳署長係警官卓異定能造福一方云

放簰木把失足 幾與波臣伍

埠北嘎呀河畔連日木簰順流而下甚多日昨二十四日有木把人王茲攀掉用力過猛足下一失落於水中幸同伴人撈救得法未遭滅頂但飲水過多刻尚昏迷不醒云

修道夫當頭棒 嚇死行路人 烈婦替夫報讐

本埠西南鐵路以上於昨二十五日下午有鮮人男女二人行至小橋突遇修道苦工鮮人不讓從此經過乃竟當頭一棒嚇得行路之男人向後一仰磕破頭部即時殞命其婦視夫遇害氣得柳眉直立杏眼元翻纖纖玉手捉住殺人元兇按倒在地拳打腳踢立使兇犯與夫抵償一時觀衆之人漫山遍野咸謂斯婦堪稱女中魁元云

新任署長 擇吉履新

新任警察第七署傳署長帶領隨從於本月二十四日榮耀來圖下車於本埠會升源燒鍋以待擇吉接事將來必有一番更新云

九台

協合會組設分會

爲使國民增進建國思想明瞭新國精神益民福國黃旗協和之協和會現經新京本會總部派遣日係專員齋藤氏現已租定房址不日即可正式成立云

谷縣長整頓積穀

積穀備荒以防兇年際此水災浩大之期本縣長谷金聲氏爲預先整頓計遂於月之念四日招見積穀董事躬詢一切並詳核實存貸出各簿數目以求核實而免臨時枝節云

司法調查員蒞台

本縣設治未久諸般建設次第實現除此改正司法之期是有調查各方司法狀況之必要是吉林高等法院於月之念三日特派專員來台調查司法狀況及一切情形以備改正司法制度張本云

赤痢情形 呈報省憲

日昨縣署呈報省憲略謂縣屬自六月末及今發生赤痢疫疾其罹患者已逾三百餘名內中死亡者超過四分之一實因市民不講衛生所致現已由縣禁止販賣涼水腐爛瓜果外並備衛生宣傳一星期預防疫疾之擴大云

蓋平

四區匪警層見迭出 綁去人票四名 軍警齊出動正追剿中

蓋平縣第四區博洛鋪南朱家溝附村桃溝子住戶劉興財家於月廿四日早三句鐘突來土匪七名二匪手持小槍二匪持來復大槍餘匪均持木棒搶去大洋四十元銀鐲兩付扁簪三支以及衣布等類約計洋八十餘元遂即逃去該村長副當報告博洛鋪警察署該署長高選君即令警長朱朝衛警察補助隊長匪秉禮帶隊飛往追剿匪業聞風遠颺竟在劉家溝西北城拾得匪棄之來復槍兩支上有火印係蓋起警五九號四九號二間該槍係第五區趕馬河沈家屯村警察補助員前被匪掠去之槍云又訊第四區橋台鋪警察分署界內兩軍寨村於月廿四日十二句鐘忽來步匪四名二匪手持大槍一匪持小槍一匪持木棒闖入住戶王德軒家將王德貴王維邦張云波四名綁去行抵石碏山村該匪將王德貴放回令其告知被綁之家屬到六區老轎頂贖票云云橋台鋪分署長苑君福嘉歷充警界尤洪富當聞該村之報告甚爲震怒遂以電報告博洛鋪警察署並調動前白家屯分所長劉君開榮詹家屯分所長黃佩文等各帶所屬警士分隊追剿並有大石橋日警署有匪特派朱君銳生往神樹屯一帶搜查博洛鋪警察署長亦派警察補助員二十名前往協剿現聞各方面正在搜剿中如此之追擊量該匪等亦難逃法外云

鄭分所長轉勤 水上警察巡官

市警一分署東双橋子分所長鄭春霖氏少年英俊品學兼優任職數年成績頗佳以其能認勞認眞的服務盡責盡量的保衛治安說民以情市民以道久爲上長官所嘉許而管下居民莫不欽仰而崇敬之也茲聞鄭氏於月之念五日轉任遼河水上警察局巡官已將前任內經手各事交卸清楚正式就任新職矣意以鄭君之材華且具宏富之經驗今膺斯職其前途之進展正無可限量云耳

營口

山口氏來營 調查國道事宜

關於交通當局計劃於營蓋間修築九米寬之國道以便利交通而繁榮市面已入測量之手續等情業誌本報茲聞新京國道局爲圖此項工程早日實現爰又派遣該局技師山口氏再施以詳細調查以便準備各項應需之材料該氏奉命后即於月之廿六日由京來營當與鹽務署方面接洽旋於是日由緝私隊保護前往目的地施行實地調查云

護送司令官 隊長公畢返營

關東廳長官菱刈大將沿途視查於本月廿五日午后一時二十分若車蒞營等情業經披露於本報矣長官隨車后署爲休憩即往河北視查農村當晚下榻本埠日滿官民敬設之歡迎宴於廿六日午前八時許檢閱憲兵分隊暨警察署兩機關畢

遼陽

李甲丁殉職 村民籌備追悼

縣七區管界南教場于日昨二時許突來步匪十餘名槍械整齊闖入村內當經自衛團甲長李甲丁與匪敵抗約一時許寡不敵身中彈傷數處立時身亡匪人遂向外逃逸所幸村中住戶未受損失該李甲丁可謂因公殉職名垂鄉閭其村民現擬爲之追悼並從優撫恤云

警局委任 大批署員

警務局李局長整頓警政不遺餘力現因按照元年度預算關於警察人員實有增加之必要以期警政之發展茲又委高榮毓高賢同張永生麟季倫爲一一署署長楊修高山爲十一署署員業於昨日命令發表各該員奉委分別到差當必能實心任務不負委任之至意

牛莊

傳知注意清潔 查獲吸烟犯

五月十九日五區警察署署長張鐵航飭令衛生隊傳諭有水井之商民限一星期內設備井蓋晚間封鎖以妨奸人洒藥並分令商民人等注意清潔挨戶清查查至西關金家胡同協同十家長在金德厚家搜出大煙具全套帶區究辦而儆效尤耳

青紗帳起 小醜思動

遼河迤西胡匪充斥青紗障起嘯聚蠢動所有軍警不眠不休實行戒嚴不意本月二十日首掌寺附屬村小八家子被匪首北國率領三十餘名從匪將該保大槍拿去四支無力抵抗任他串又在高坎灣綁去肉票一名六區胡盧頭子村匪首掃北邀集炮頭高百金百十余名在該處整頓槍械整齊待時而動據電話傳來五區指導官榆井帶領武裝警士二十余名乘電車馳往河北諒此小醜不難殄滅

安東

水面監視船 舉行入水式

安東稅關水面監視船鎭濤號早已入水實行監視偸稅船隻該關現又爲增加水面監視力起見復又於附屬地江岸通造船所定造小型汽船一艘命名爲鎭洋號正加工銳意趕造於二十五日午前九時全部落成二十六日午前九時舉行入水式列席者爲中村稅關長中島總務科長濱田監視科長等儀式隆重並聞鎭濤鎭洋兩監船均備有强力噴水器以該船人員均徒手不帶槍械一遇大幫偸稅者即以噴水器噴之該關對於偸稅之研究可謂無微不至了

瀋陽有聲電影院

廿九日至八月一日　星期日至星期三

環球公司珍貴大貢獻　南島歷險記　完全有聲野獸巨片

是血肉換得來的實攝　是金錢買不來的眞景

本片演員歷千辛經萬苦、抱犧牲決心、不怕巨獅猛虎豺狼蛇豹、不懼瘴疫毒霧、反與鱷魚野獸肉搏大戰、奔逐二萬里野蠻地虎口逃生眞情實景

人獸肉搏　鱷魚盤腸　毒蛇壓腹　火山爆發

瀋陽中國銀行廣告

敝行現創辦山東河北(即直隸省)兩省各縣鎮滙欵除有敝行地點外其餘各處或委託商號代理或由各地敝行就近向郵局轉滙均可辦理如承　賜顧請逕向關外各地敝行接洽可也

再關外各地距離敝行較遠之處對於前項滙欵亦可通信委託代辦請向當地滿洲中央銀行或郵局購買滙票(滙票須寫明奉天中國銀行收以免遺失)連同致收欵人原信一併掛號寄下敝行當即代取隨時轉滙并將滙欵收據寄還應收滙水即於滙票內扣倘有手續不明之處如承　函詢自當隨時奉答

(1)

何謂古露精神鹽

鹽質與生命健康之關係、至重且大爲人體所不可或缺、日常食物、如魚肉米麵鷄子等、雖皆可供給鹽質、惟以吾人食物失宜、生活板滯、運動缺少、故所取得之鹽質、非失之過多、即患不足、於是而疾病侵尋、體質日弱

古露精神鹽所含鹽質、計有六種、每種各經嚴密檢驗、極爲純潔、依法服之、歷久不懈、不但足以清腸胃、潔血液、且能煥發精神、强健身體、至其排除尿酸、醫治風濕、骨痛、腰脚、脚瘋等症、尤爲靈驗如神

古露精神鹽之用法

古露精神鹽不同藥餌、毫無氣味、每晨初次進茶或咖啡時、以單銀角盛此鹽一次調和而飲之、數日以後、便見增進健康之効益、此鹽各大藥房百貨公司均有出售每瓶可服九十六次、即三個月、每日所費、殊屬微乎其微、盍試服之

注意

古露精神鹽、宜收藏於乾燥凉爽處、毋曝晒於熱烈陽光中

快樂之家庭

家庭快樂是眞幸福惟人人健康乃能舉家快樂每晨服古露精神鹽爲達到健康最便利最廉省之方法

活潑之兒童

兒童宜終日活潑愉快若呆頓愁苦性情燥急十九皆由消化不良所致宜速服無傷於胃有益全身之古露精神鹽以治之

滿洲總經理

商埠地　奉天和記洋行　三緯路

君患肝火否▲　我有潤腸丸▲

肝火中燒、最易激怒、世人往往因小不忍而亂大謀者、由於憤怒、實由於肝火

君有肝火否、盍服第威德潤腸丸以平之、藥料完全植物質、毫無刺激作用日服二粒、肝氣不作、祝君前途更多勝利

價格低廉祗售兩角

第威德　潤腸丸

各大藥房均有出售

本書每部內附自動共益票奉贈購者諸君利用此票則　不費分文可得此書

孔明曰：「主公平生以義爲本、未肯便稱尊號。今有荊襄兩川之地、可暫爲漢中王。」玄德曰：「汝等雖欲尊吾爲王、不得天子明詔、是僭也。」孔明曰：「今宜從權不可拘執常理。」張飛大叫曰：「異姓之人、皆欲爲君、何況哥々乃漢朝宗派！莫說漢中王、就稱皇帝、有何不可！」玄德叱曰：「汝勿多言！」孔明曰：「主公宜從權變先進位漢中王、然後表奏天子、未爲遲也。」玄德再三推辭不過只得依允。建安二十四年秋七月築壇於沔陽、方圓九里分布五方、各設旌旗儀仗群臣皆依次序排列。許靖、法正、請玄德登壇、進冠冕璽綬訖、面南而坐、受文武官員拜賀爲漢中王。子劉禪立爲王世子、封許靖爲太傅、法正爲尙書令。諸葛亮爲軍師、總理軍國重事、封關羽張飛、趙雲、馬超黃忠、爲五虎大將、魏延爲漢中太守其餘各擬功勳定爵玄德旣爲漢中王遂修表一道、差人齎赴許都、表曰：

仿元人畫 三國演義 出版

本社特覓善本之三國演義、並請名畫家繪圖、逐圖挿入文中、現已印成發行、玆將其特點略述如左

△特點(一)本書圖像悉仿元繪、與近代坊間刻本之繪圖、逈不相同、蓋因日本內閣文庫藏有元刻三國志平話一部(此書今祇二部一部尙在中國)其中所繪圖像、與今日流行之演義刻本、頗多懸殊觀圖中人物服飾器用等等、可見今人歷史上之想像較元代實大有變遷此書旣爲稀世珍籍、本報乃特請日本名畫家香月尙先生依原本逐次仿繪、不爽毫厘、可稱藝苑之佳作不第足供考證已也

△特點(二)原書爲一百二十回、本書所繪圖像則達二百七十二圖、每一回目挿入一圖或二圖、較今日流行本之圖像大爲增加、足能引起閱者之興味

△特點(三)本書係裝成一單行本較之一部分裝數本不致有殘缺之弊、且亦便於携帶

△特點(四)本書係用洋裝、書面美觀、關於印刷上、則字跡淸晰、大小適宜、決無傷及目力之虞

定價　滿洲國幣壹元五角　代價先惠郵資不要　倘若掛號外加一角

總發行所　滿洲報社出版部　大連市常盤町二十九番地　(經理部電話四〇三四番)

封五虎將

仿元槧三國志平話原繪圖